غدا صفحة الاقتصاد

وقل اعملوا فسيرى الله عملكم ورسوله والمؤمنون

العمل

لسان الحزب الدستوري التونسي

بريد الجمهورية — طالع الصفحة الرابعة

الاربعاء ٣ محرم ١٣٧٦ ـ ٣١ جويلية ١٩٥٧
سلسلة جديدة ـ عدد ٥٥٠

الادارة والتحرير : ١٠ نهج رومة ـ تونس
٦ صفحات ـ ١٥ فرنكا

الاعترافات بالجمهورية

جمهورية الولايات المتحدة تعترف بالجمهورية التونسية

حكومة الصين الوطنية تعلن بدء ورها اعترافها

استقبل السيد الحبيب بورقيبة رئيس الجمهورية التونسية يوم الثلاثاء ٣٠ جويلية ١٩٥٧ سعادة لويس جونس سفير الولايات المتحدة الذى سلمه رسالة من حكومته يعلم فيها فخامته اعتراف الرئيس ايزنهاور بالنظام الجديد للحكومة وللدولة التونسية .

امريكا

واشنطن ـ ٣٠ جويلية (ف ب) اصدرت وزارة الخارجية الامريكية امس البلاغ التالى بشان الاعتراف بالجمهورية التونسية :

« اعترفت الولايات المتحدة بالتغير الذى طرا على نظام الحكم بالبلاد التونسية والذى يجعل منها جمهورية بعد ان كانت ملكية كما نص على ذلك قرار المجلس القومى التاسيسى التونسى المؤرخ بيوم ٢٥ جويلية ١٩٥٧ .

وسيبلغ هذا الاعتراف الى الحكومة التونسية ضمن مذكرة سيسلمها لها السفير ليوس جوناس

هذا وتنوى الولايات المتحدة المحافظة مع الحكومة التونسية الجديدة على الروابط الودية المتينة التى اتسمت بها العلاقات بين البلادين فى الماضى .

الصين الوطنية

تايبه ٣٠ جويلية (ف ب) : اعلن وزير خارجية الصين الوطنية ان بلاده قد قررت الاعتراف بالجمهورية التونسية الجديدة . وقد وجه خطاب فى هذا المعنى الى الرئيس الحبيب بورقيبة .

حديث لفخامة الرئيس لمجلة "نيوزويك" الامريكية

انتصار فرنسا بحد السلاح فى الجزائر أمر مستحيل

واشنطن ٣٠ جويلية

افضى الرئيس الحبيب بورقيبة بحديث للمجلة الامريكية الكبرى (نيوز ويك) وكان الحديث فى صورة سؤال وجواب وموضوعه قضية الجزائر وقد تنشر هاته المجلة الحديث فى عددها الذى يحمل تاريخ ٥ وات القادم وقد وجه الى سيادته مبعوث المجلة السؤال التالى يو ـ ٥١

س ـ ما هو العمل الذى تعتزمون القيام به فى خصوص قضية الجزائر

ج ـ سابذل ما فى وسعى لوضع حد لحرب الجزائر واعتقد ان مستقبل شمال افريقيا يتجسم فى اتحاد وثيق يجمع بين اقطره بيدان هاته الرحلة لن تكون فى حيز الامكان الا اذا كانت هذه الاقطار الثلاثة مستقلة واذا كان استقلالها قد تحقق على صورة واحدة بحيث يكون لهذه الاقطار اتجاه مماثل

وعند ما ساله الصحافى هل يتوقع انهاء الحرب الجزائرية فى مستقبل قريب اجاب قائلا :

« ان الانتصار الفرنسى بحد السلاح على المقاومين الجزائريين امر مستحيل نظرا لكون المقاومين يستطيعون متابعة حرب الاعصاب الى مالانهاية له وطالما كانوا موحدى الصفوف فان النصر يكون حليفهم لا محالة

ثم استطرد قائلا : « ان الحرب تزداد ضراوة يوما فيوما وان الجو الذى احدثته سياسة لاكوست والذى عززته جنود المظلات لهو الجنون بعينه وان الفرنسيين لا يجراون على عقد الصلح لانهم خسروا الشىء الكثير وهم يحاولون تدارك ما خسروه مهما كانت النتيجة وهو لعمرى محض الجنون

وساله الصحافى قائلا : « هل ان الاتصالات الفرنسية الجزائرية الاخيرة انتهت الى نتيجة ما

فاجاب الرئيس بورقيبة بقوله :

ـ انها لم تنته الى اية نتيجة لانه لم تتوفر بعد ارادة التفاوض الحقيقية ويجب على الفرنسيين ان يتخلوا عن اعتقادهم الغريب بان المعركة التى يخوضونها الان بالجزائر هى المعركة الاخيرة قبل احرازهم النصر

وساله الصحافى بعد ذلك قائلا :

ـ ماذا يحدث لو لم يخسروا حرب الجزائر ؟

فاجابه الرئيس بقوله :

تتفاقم الحسرة والحقد والضغينة بدرجة تنقلب معها « التهدئة » اذا ما انتصر المتطرفون الى حرب الا بادة وذلك فى ظرف عام واحد وتكون هاته الحرب بمثابة محق الجنس البشرى

وتقول وكالة فرانس بريس ان الرئيس بورقيبة بعدما ذكر فى حديثه لمجلة « النيوز ويك » انه يدعو الطرفين المتنازعين فى الجزائر الى الاعتدال ان الوطنيين الجزائريين رغم اصرارهم على الظفر بالاستقلال او الموت فان يمكنهم ان يجعلوا من هذا الاستقلال الغاية النهائية للمفاوضات والنتيجة للتطور

وساله الصحافى عن راية فى الدور الذى يمكن للولايات المتحدة ان تقدم به فاجاب بقوله

ان الولايات المتحدة تتوفر لديها الوسائل السياسية والاقتصادية والعسكرية التى تستطيع بفضلها ان تقول للمعمرين الفرنسيين

انكم بصدد خسارة كل شىء فى الارض الجزائرية ولقد جربتم وسائل القوة ولكنكم خبتم فى هذه التجربة لذلك فنحن لا نستطيع الاستمرار على مساندتكم فى المستقبل .

وختم الرئيس بورقيبة تصريحه بقوله .

واذا ما طالت هاته الحالة فى الجزائر فان اطالتها تكون الاسباب لتدخل خارجى يغير الاتجاه نحو الغرب الذى يسير عليه المقاومون الجزائريون ويصبح اذاك من العسير تسوية القضية الجزائرية .

عيد رأس السنة الهجرية

فخامة رئيس الجمهورية يتلقى تهانى رجال الحكومة والمنظمات القومية ورجال الدين

فى ضاحية (المرسى) اقيم احتفال بهيج صباح الامس هرع اليه المواطنون من كل جهات الجمهورية . وامت الوفود الممثلة للشعب التونسى الوفى لقائده (قصر السعادة) بالمرسى لاداء واجب التهنئة بمناسبة حلول راس السنة الهجرية المباركة جعلها الله فاتحة خير لجمهوريتنا الفتية واعادها باليمن على الرئيس العظيم .

قدوم الرئيس

وفى تمام الساعة العاشرة صباحا قدم ركب رئيس الجمهورية حيث كان فى صحبة فخامته السيد الباهى الادغم كاتب الدولة للرئاسة والدفاع والسيد عبد الله فرحات مدير ديوان رئيس الجمهورية والسيد علالة العويتى الكاتب الخاص لفخامة الرئيس وحيته فرقة الشرف الموسيقية التابعة للجيش التونسى عند نزوله من السيارة بالنشيد الرسمى للجمهورية . وتلقاه بالمدخل السادة كتاب الدولة ثم رد فخامته التحية وصعد المدرج يتبعه السادة اعضاء الحكومة الجديدة وبعد فترة وجيزة اعلن المصدح باسم ادارة التشريفات بدء المهرجان وتلا برنامج الاقتبالات ، واذن بعدها للصحفيين بالصعود الى قاعة الاقتبال .

(البقية على ص ٢)

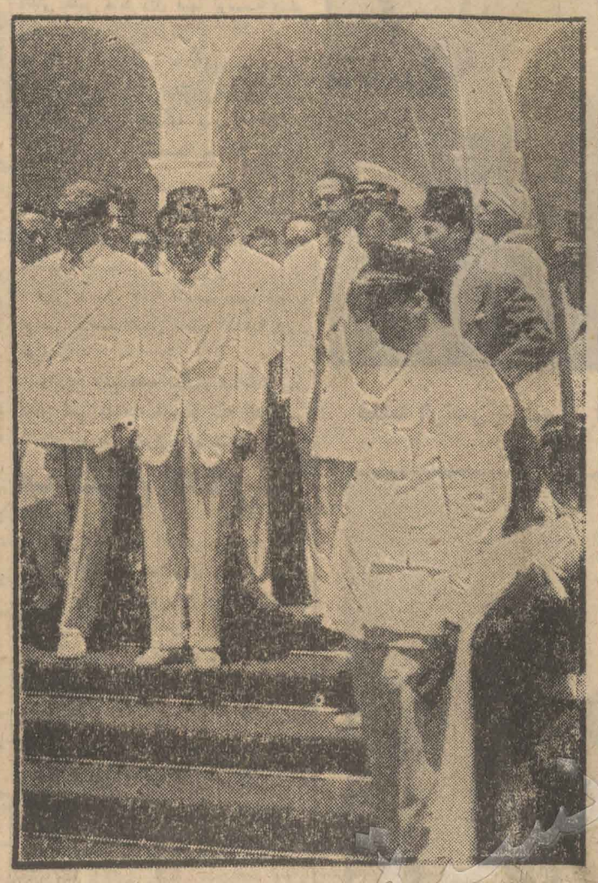

فخامة رئيس الجمهورية يغادر قصر السعادة ومن حوله اعضاء الحكومة وفى مقدمتهم السيد الباهى الادغم (الى يمين الرئيس)
(تصوير عصمان)

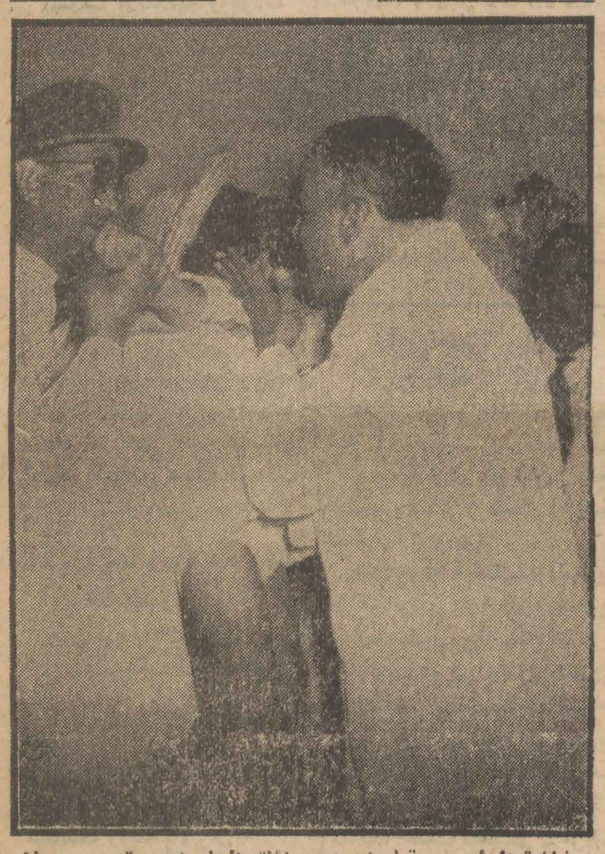

فخامة الرئيس يقبل احدى مهنئاته الصغيرات تصوير عصمان

مجلس الشيوخ الامريكى يعدل عن بحث مسألة قنال السويس

واشنطون ـ ٣٠ جويلية

(ا س ب) علم ان مجلس الشيوخ الامريكى قد عدل عن اجراء بحث خاص حول السياسة الامريكية المتعلقة بالحوادث التى تسببت فى ازمة قناة السويس

وصرح السيناتور الديمقراطى فولبرايت انه سيقدم فى الاسبوع القادم بيانا شخصيا الى مجلس الشيوخ حول هذه الحوادث

أمريكا والجزائر والرئيس بورقيبة

لمراسلنا الخاص : المنصف خير الدين

باريس ـ كتبت صحيفة (لوموند) مقالا ضافيا تحت عنوان : (ما ذا يفكر الامريكيون ازاء الجزائر والرئيس بورقيبة)

ومن المعلوم ان هذه الصحيفة قد اوفدت رئيس القسم الديبلوماسى الم . اندرى فونتان الى امريكا ليكتب لها عن الميول الحالية الكبرى للديبلوماسية الامريكية .

وقد تحدث الم . فونتان فى مقاله الاول عن القضية الجزائرية فاستعرض الظروف التى ايدت فيها امريكا فرنسا امام الجمعية العامة للامم المتحدة والح على تاثير اشتداد الحرب الجزائرية فى امريكا قائلا : « ان اشتداد المقاومة يثير امام المسؤولين عن الديبلوماسية الامريكية مشكلة عاجلة وهى ان الجمعية العامة للامم المتحدة ستجتمع فى شهر سبتمبر والمشكلة الجزائرية ستعرض عليها مرة اخرى ولكن على اية صورة ؟ هذا ما لم يعرف بعد ، ومهما يكن الامر فانه يبدو بعيدا عن الظن ان تجدد الولايات المتحدة ـ ولو صوتت مرة اخرى لفائدة فرنسا ـ الحملة التى قام بها الم . كابوت لودج ومساعدوه منذ اشهر فى معابر الامم المتحدة . لقد كان هذا التاييد المجرد عن القيود والمفيد فائدة كبرى لجميع ربائن واشنطون ولكنه كان ايضا مرتبطا بالالتزام الذى لاحظت صحيفة (لوموند) غير ما مرة فى ذلك الوقت مفعوله الدولى والذى تعهد به الم . كرسنيان بينو وزير خارجية فرنسا على منصة الامم المتحدة واعدا بتنفيذ مشروع الم . غى مولى فى ثلاث مراحل . فكيف اعتقد الامريكيون ان هذا المشروع مفيد او انه نقط وسيلة لربح الوقت ؟

هذا ما ليس من السهل معرفته على ان الواقع هو انهم يحسون بخيبة مريرة وقلق كبير من سير الحوادث مصممين على عدم التدخل فى قضية مايزالون يعتبرونها فرنسية ولكن هذا لا يمنعهم عند التحدث بحرية من المغنية والمسيرده والمردوسه حيث اسفر القتال عن مصرع ٣٧ من جنود الاستعمار رغنم كمية ذات بال من الاسلحة والذخائر الحربية

اصابة طائرة وقتل ١٣ جنديا بناحية سوق هراس

قسنطينة ـ ٣٠ جويلية : حصل عشية اول امس اشتباك جد عنيف على مقربة من الحدود التونسية من الناحية الموالية لبلدة سوق هراس ، بين تشكيلة عتيدة من رجال جيش التحرير الوطنى ووحدة من قوات الاستعمار تعززها الطائرات والمدفعية الثقيلة . وتمكن المقاومون بفضل مدفعيتهم المضادة للطيران ورشاشاتهم الثقيلة من اصابة طائرة مقاتلة وقتل ١٣ جنديا دون ان يتكبدوا من جانبهم اية خسارة فى الارواح

(البقية على ص ٦)

المقاومون يصيبون طائرة مقاتلة ويغنمون كميات هائلة من الاسلحة ويجندلون عددا كبيرا من الجنود

قتل ضابطين و ٧ جنود فى كمين قرب تيارت

وهران ٣٠ جويلية : اخبرت محطة افريقيا المغرب ان وحدة من جنود المدفعية الاستعمارية قد وقعت فى كمين اعدة لها المقاومون جنوب بلدة تيارت بولاية وهران فقتل ضابطان احدهما برتبة قبطان والآخر برتبة ليوطنان كما قتل ٧ جنود واصيب كثيرون آخرون بجروح مختلفة وغنم رجال جيش التحرير الوطنى ٣ مسدسات رشاشة و ٤ بنادق حربية وكمية من القنابل الثقيلة عيار ١٠٥

الفدائيون يهاجمون مركزا للشرطة بمدينة عنابة

قسنطينة ٣٠ جويلية : تسرب فريق من الفدائيين فى صباح امس الباكر الى الاوروبى وتمكن احدهم من الدخول لمركز للشرطة وفجر قنبلة يدوية بمكتب رئيس المركز فقتل مفتش واصيب ٣ اعوان بجروح بليغة وتمكن الفدائى من النجاة

قنبلة تقتل ١٠ اشخاص داخل مقهى

وهران ٣٠ جويلية : القى فدائى مساء اول امس قنبلة يدوية داخل مقهى فرنسى بقرية (عين الحيد) بولاية وهران فتسبب انفجارها فى قتل ١٠ اشخاص من بينهم ٣ جنود واصابة ٨ آخرين بجروح مختلفة .

وفى بلدة وهران نفسها انفجرت ٣ قنابل فى اماكن مختلفة واسفرت عن مصرع ٦ مدنيين فرنسيين وجرح اكثر من عشرين آخرين

ابادة دورية من اعوان الشرطة بالحراش

الجزائر ٣٠ جويلية : بينما كانت دورية اعوان الشرطة متجهة نحو الحى العربى حيث اقيمت (السوق) الاسبوعية ببلدة الحراش على مقربة من عاصمة الجزائر اذ فوجئت باطلاق وابل من رصاص اسلحة اوتوماتيكية فقتل فى الحين ٤ شرطيين واصيب الثلاثة الباقون بجروح بليغة نقلوا الى المستشفى فى حالة ميؤوس منها .

تحطيم سيارة مصفحة وقتل ٣ جنود

الجزائر ٣٠ جويلية : تحطمت صباح اول امس سيارة مصفحة بسبب انفجار لغم وضعه كم من مدينة الاصنام وقتل بها المقاومون فى طريقها على بعد ١٩ ٣ جنود وجرح ضابط صغير

٣ اشتباكات تسفر عن مصرع ٣٧ جنديا فرنسيا

وهران ٣٠ جويلية : جرت خلال الثمانى والاربعين ساعة الاخيرة عدة اشتباكات عنيفة بولاية وهران وخاصة بنواحى

وزير دفاع الولايات المتحدة فى اوروبا

لندرة ـ يقوم الان وزير القوات المسلحة الامريكية بجولة استطلاعية الان فى اوروبا للقواعد الامريكية الموجودة بها وقد حل بباريس امس حيث استقبل من طرف رئيس اركان حرب الجنرال نورستاد وسيقوم غدا بزيارة القواعد الامريكية فى فرنسا ثم يزور القواعد الامريكية فى المانيا والنورفيج والدانمارك

دوللس يحضر جلسة مؤتمر نزع السلاح ويحاول اقناع المندوب السوفياتى بالنظرية الامريكية

باريس ـ ٣٠ جويلية (ا س ب) ـ (ف ب)

وصل المستر فوستر دوللس عشية امس الى لندرة وقد اقتبل عند نزوله فى المطار من طرف المستر سلوين لويد وزير الخارجية البريطانى

وبعد ان تناول طعام الغداء مع الشخصيات الامريكية التى تصحبه التى انضم اليها المستر هارولد ستاسن المستشار الخاص للرئيس ايزنهاور حول نزع السلاح عقد وزير الخارجية الامريكى ندوة مع المستر سلوين لويد

وعلم ان مجلس العموم البريطانى قد اجتمع هذا الصباح من جديد وخصص هذه الجلسة الى زيارة المستر جون فوستر دوللس والى ندوة نزع السلاح وقد ادلى المستر سلوين لويد ببيان عن المحادثات التى دارت بينه وبين المستر دوستر دوللس بشان المواقف الجوية لبعض المناطق الاستراتيجية .

وصرح ناطق امريكى ان المستر دوللس قد عقد ندوة طيلة هذا الصباح مع المستر هارولد ستاسن وخبراء تابعين لوزارة الخارجية الامريكية

وذلك فى مقر سفارة الولايات المتحدة ـ وربما تعلقت المحادثات بضبط نهائى لقضايا المراقبة الجوية المحدودة فى نطاق الاتفاقيات حول نزع السلاح

وبعد هذه الندوة سيحضر دوللس اجتماعا يعقده المندوبون الفرنسيون والبريطانيون والكنديون والامريكيون للمشاركة فى المحادثات حول قضية نزع السلاح . وسيقابل المستر دوللس فى هذا الاجتماع المستر سلوين لويد . ويطلب من وفد الولايات المتحدة تاجيل اجتماع اللجنة الفرعية لنزع السلاح الذى كان مقررا انعقاده اليوم وذلك الى يوم الغد .

وسيجرى وزير الخارجية الامريكى ايضا محادثات مع الم . ماكميلان والمستر سلوين لويد حول عدة مشاكل دولية معلقة خاصة فيما يتعلق بثورة عمان حجر الزاوية فى العلاقات الامريكية البريطانية فى الشرق الاوسط

(البقية على ص ٦)

العمل
جريدة يومية سياسية جامعة
الادارة والتحرير : ٢ نهج روما تونس
الهاتف ٢٥٨٠٨٥٨ ، ٢٥٨٠٨٥٧ ـ ٢٥٨
العنوان التلغرافي : العمل تونس

الاشتراكات
من سنة ٤٥٠٠ ف
عن ستة اشهر ٢٢٠٠ ف
عن ثلاثة اشهر ١٢٠٠ ف

الحساب الجاري بالبريد ٣٢٦ ـ ٢٠
صندوق البريد ٦١٥

عيد ميلاد فخامة رئيس الجمهورية

تقيم مدينة المنستير احتفالات شعبية بمناسبة عيد ميلاد فخامة رئيس الجمهورية مساء يوم الجمعة الثاني من اوت ١٩٥٧ وكامل يوم السبت الثالث منه .

وتتشرف لجنة الاحتفال باستدعاء جميع المواطنين لحضور هذا المهرجان اعاد الله هذا العيد على وطننا العزيز بالنصر والازدهار وعلى فخامة الرئيس بدوام الصحة والعافية .

لجنة الاحتفال

الى مدربي ومدربات المصائف الاسلامية والجولات

تطلب الجمعية من جميع اطاراتها من مدربين ومدربات ان يوافوها بعناوينهم الحالية كي يقع تعيينهم في الدورة الثانية للمصائف .

ويجب ان تقع الاجابة عن هذا البلاغ في اقرب وقت

الاستاذ محمود السايب

قصة الثورة المصرية

صدر في هذا الاسبوع، اسبوع الثورة المصرية ـ قصة الثورة ـ وهو سجل يبين كفاح الشعب المصري منذ ثورة عرابي الى عهد الثورة الحديثة وهو عبارة عن صفحة ناصعة مشرفة تبرزها رسوم مسلسلة رائعة بالالوان .

يوزع بواسطة
مكتبة النجاح
لصاحبها الهادي بن عبد الغني
٥٨ نهج الكنيسة تونس
ومن فرعها بسوسة ٦ نهج فيلدون

حياة السادة الوزراء الجدد في سطور

الصادق المقدم

ينحدر من اسرة عريقة بجزيرة جربة ولد بتونس سنة ١٩١٥ وواصل تعلمه الابتدائي بها والثانوي ايضا بمعهد الليسي كارنو

ثم التحق بكلية الطب في باريس فتخرج منها ثم واصل تعلمه العالي الى ان نال الدكتوراه في الطب سنة ١٩٤٠ وشغل رئيسا لجمعية طلبة شمال افريقيا بفرنسا وعين سنة ١٩٥٢ مديرا للديوان السياسي ايام الحملة الارهابية الاولى

وفي اوت من السنة نفسها انتخب عضوا في لجنة الاربعين الاستشارية

وقع ابعاده الى الجنوب على اثر اغتيال الشهيد فرحات حشاد ثم اطلق سراحه في ٣٠ ديسمبر ١٩٥٣

عين وزيرا للصحة في حكومة الطاهر بن عمار التفاوضية الاولى ثم وزيرا للعدل في الحكومة الثانية التي الفها الطاهر بن عمار بعد تحقيق الاستقلال التام عين اول سفير لتونس لدى جمهورية مصر الشقيقة

واخيرا اختاره فخامة رئيس الجمهورية ليتولى مهام كتابة الدولة للشؤون الخارجية

أحمد بن صالح

ولد بالمكنين في الثالث عشر من شهر جانفي ١٩٢٦ وزاول تعلمه الابتدائي بهاثم التحق بالمدرسة الصادقية اين واصل تعلمه الثانوي واخيرا التحق بفرنسا لمواصلة الدراسة العالية بجامعة السوربون وشغل اثناء اقامته بفرنسا منصب الكاتب العام لشعبة باريس الدستورية كما انه عين مندوبا للحزب لدى الشهيد المنصف باي رحمه الله .

وبعد ان تخرج من السوربون ونال اجازته عين استاذا بمعهد الليسي بمدينة سوسة ومكث هناك من سنة ١٩٤٨ الى سنة ١٩٥١ وكان الى جانبا ذلك مسؤولا عن فرع جامعة المتوظفين بسوسة وجامعة التعليم ونقابة التعليم الثانوي

ومن سنة ١٩٥١ الى سنة ١٩٥٤ عين مندوبا عن الاتحاد العام التونسي للشغل في بروكسل

وفي سنة ١٩٥٤ انتخب كاتبا عاما للاتحاد

وبقي من سنة ١٩٥٤ الى سنة ١٩٥٦ عضوا بالمكتب التنفيذي للجامعة العالمية للنقابات الحرة .

وفي سنة ١٩٥٦ إنتخب بالمجلس القومي التاسيسي واخيرا الكاهية الاول لرئيس المجلس القومي التاسيسي

واخيرا وقع اختيار فخامة رئيس الجمهورية عليه فاسند اليه منصب كاتب الدولة لشؤون الصحة العمومية فاليه تهانينا ونتمنى له التوفيق والنجاح .

الرشيد ادريس

ولد في ٢٧ جانفي سنة ١٩١٧ . دخل معترك الحياة من باب الصحافة العسير فاشرف على تحرير عدة صحف امتازت بوطنيتها وعلو مستواها كجريدة تونس الفتاة وجريدة افريقيا الفتاة

والسيد الرشيد ادريس من الرعيل الاول في الحزب الحر الدستوري التونسي سجن مرارا وذاق تعذيب الاعداء سنة ١٩٣٧ و١٩٣٨ و ١٩٤١ واخيرا حكمت عليه سلطات الاستعمار الباغية بالاعدام في سنة ١٩٤٦ حتى يأخذ الى فراق الوطن حيث قضى اثنتي عشر عاما ذاق فيها لوعة المنفى والبعد عن الاهل والوطن .

وفي اكتوبر سنة ١٩٥٥ اعاد بعث جريدة العمل الى ان تشكلت حكومة الرئيس بورقيبة الفارطة فالحقه بديوانه كرئيس لقسم افريقيا واسيا بوزارة الشؤون الخارجية

وفي ٢٦ اوت ١٩٥٦ انتخب عضوا بالمجلس القومي التاسيسي في الانتخابات التكميلية للمجلس .

وفي ٥ ماي ١٩٥٧ انتخب عضوا لبلدية تونس العاصمة فشغل منصب الكاهية الاول للرئيس .

واخيرا وقع عليه اختيار فخامة الرئيس الذي قدر مواهبه فاسند اليه كتابة الدولة للبريد والبرق والهاتف .

عبد السلام الكنانى

ولد باكودة في اكتوبر سنة ١٩١٦ وزاول تعليمه الابتدائي بها . ثم حل بمدينة سوسة حيث واصل دراسته الثانوية هناك . واخيرا التحق بباريس فدرس في السربون وتخرج منها حاملا الليسانس في العلوم والحسابيات

وفي سنة ١٩٣٨ عين استاذ بالمدرسة الصادقية ومن سنة ١٩٤٧ الى سنة ١٩٤٩ التحق بوزارة التجارة فاسس بها قسم الصناعة . ثم استقال وعاد الى التعليم ثم سمي ناظرا عاما بالمدرسة الصادقية في خزندار الى سنة ١٩٥١

واستقال في جوان سنة ١٩٥٢ وعاد الى التدريس بالصادقية .

وفي اكتوبر سنة ١٩٥٥ عين مديرا للمدرسة الاذارية فقلب وضعها ونظمها من جديد على اسس ثابتة .

وفي فيفري سنة ١٩٥٧ عين مديرا لمصلحة التصميم بالحكومة التونسية

واخيرا وقع عليه اختيار فخامة الرئيس فعينه كاتب الدولة للتصميم .

فخامة رئيس الجمهورية يستقبل وفود المهنئين بمناسبة رأس السنة الهجرية

(بقية ما بالصفحة الاولى)

بدء التهاني

ووقف فخامة رئيس الجمهورية وسط القاعة الفخمة بالطابق العلوي من قصر السعادة ومن خلفه السادة كتاب الدولة اعضاء الحكومة الجديدة ما عدا المتغيبين من الخارج في مهمة رسمية ، وبدات الاقتبالات ، فتقدم اولا السيد جلولي فارس رئيس المجلس القومي التاسيسي فهنأ الرئيس ووقف معه حصة وجيزة ثم تلاه وفد المجلس القومي التاسيسي يتقدمهم السيد على البلهوان . ثم شيخ مدينة تونس العاصمة ، ثم وفد الديوان السياسي للحزب الحر الدستوري التونسي يتقدمهم السيد على البلهوان وعبد المجيد شاكر فمفتي الديار التونسية ، وعميد الجامعة الزيتونية ورجال القضاء يتقدمهم السيد الكاظم بن عاشور ومحمد المالقي ، فرؤساء الدواوين الوزارية . ثم تلاهم السادة محمد الجدي مدير الادارة الجهوية والسيد ادريس قيقة مدير الامن الوطني والسيد محمد السنوسي المستشار القانوني للحكومة الغرفة الفلاحية الفرنسية والغرفة التجارية الفرنسية ، وممثلين عن الديوانة ، ثم موظفي رئاسة الحكومة فوزارة الخارجية والدفاع والداخلية والعدل والمال والاقتصاد القومي والصحة العمومية والزراعة والاشغال العامة والبريد والتربية والتعمير والاسكان والشؤون الاجتماعية والاخبار والارشاد والشباب والرياضة ثم اعضاء مكتب بلدية العاصمة وتلتهم الوفود الجهوية حيث كان في مقدمة كل وفد والي الجهة ومعتمدوها ورؤساء بلدياتها . وكانت على التوالي ، بنزرت فباجة ساسي فالاتحاد العام لطلبة تونس يتقدمهم السيد الطاهر بلخوجة ، فالقيادة العامة للكشافة التونسية يتقدمها السيد عبد الله الزواغي ، ثم الجمعية الطبية التونسية ، فنقابة الاطباء ، ثم نقابة الصيادلة ونقابة المهندسين وهيئة المحامين التونسيين ، وحركة التعاون الحر التونسي الفرنسي ، ووفد عن اعيان تونس والاحواز ، فبلدية المرسى وبلديات الاحواز . ووفد عن هيئة المحامين بسوسة يتكون من السادة الطاهر الحفيان والمولدي كريم والعربي الغمراسني هذا وقد تفضل فخامة الرئيس بالاستماع الى القصيد الذي جادت به قريحة الشاعر السيد جلال الدين النقاش طالعها:

بارك مني الوطن الساعي لنهضته
يا عام بشراه بل يا عام وحدته

وهي قصيدة طويلة رائعة ننشرها في غير هذا المكان

واخيرا تقدم الصحفيون ليحظو بتقديم تهانيهم الى فخامة الرئيس الذي تفضل فقبل تهانيهم وادلى اليهم بهذه الكلمة الغالية .

فخامة الرئيس يستمع الى قصيدة الشاعر السيد جلال الدين النقاش (طالع القصيد ص ٤)
تصوير عصمان

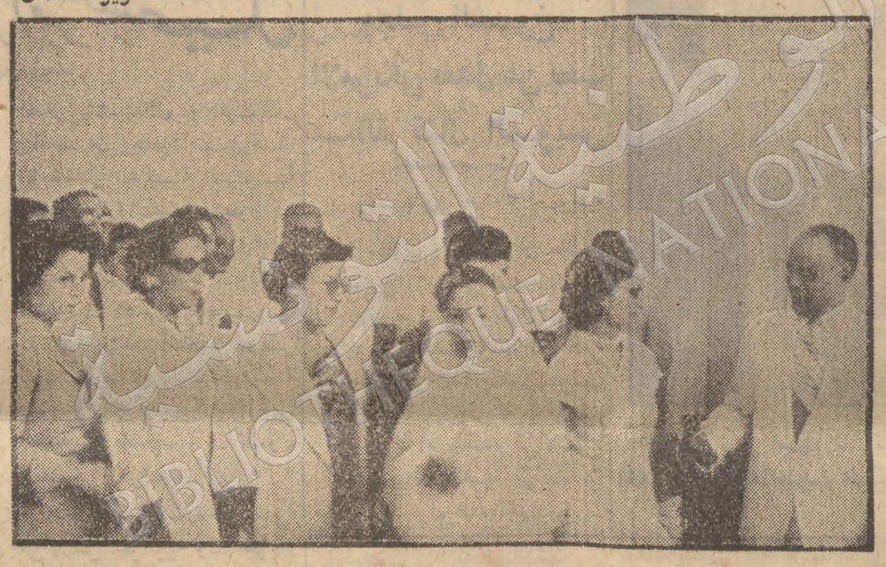

وفد الاتحاد القومي للنساء التونسيات اللاتي جئن لتهنئة فخامة الرئيس وفي مقدمتهن رئيسة الاتحاد السيدة عائشة باللاغة
(تصوير عصمان)

قال فخامة الرئيس

« اسأل الله ان يعيد هذا العام بنجاح الحكومة ، وتقدم الشعب وازدهار الجمهورية التونسية الفتية »

وبذلك انتهى هذا المهرجان الرائع بمناسبة ذكرى هجرة الرسول محمد صلى الله عليه وسلم .

ـ ا ـ ل ـ

نشاط البواخر

دخلت الى مياه تونس

الباخرة هوقان الفرنسية قادمة من مرسيليا

خرجت من مياه تونس

الباخرة القيروان الفرنسية قاصدة مرسيليا

والباخرة شاتولا تور الفرنسية قاصدة سوسة وصفاقس

والباخرة قليبية الفرنسية قاصدة صفاقس

والباخرة مارى لويز الفرنسية قاصدة الجزائر ووهران

والباخرة ارون الايطالية قاصدة طرابلس

تكوين جمعية بباردو لتربية الاطفال المعوزين

تكونت جمعية تحت اسم ابناؤنا وتحت اشراف شعبة باردو الدستورية ترمي الى تكوين ملجا للايتام وحماية الاطفال البؤساء الذكور وتربيتهم

وتمنح اعانة للتلامذة المعوزين مقرها الوقتي ١٣٦ شارع التحرير مكتبها متكون من السادة

رئيس شرفي حسونة القروي ـ الرئيس المنصف الملاخ ـ مساعده احمد العربي ـ امين عام المكي بن عيسة ـ مساعده الطيب الدريدي ـ امين المال المختار النيفر ـ مساعده الحبيب العجيمي ـ مراقب المالية حمادي بن عبد الله ـ الاعضاء عبد الستار البحري ـ عبد المجيد الفلاري ـ عامر الزبالي ـ الهادي بن ابراهيم ـ سلام عبد العزيز

جريدة « الحفريات »

اسبوعية وطنية نقدية جامعة
تطالعكم قريبا ... فانتظروها !

بريد القراء

الامية عدونا اللدود ...

عار علينا اذا لم نقف وقفة الرجل الواحد ضد هذا العدو اللدود الذي ينخر عظامنا ويحطم معنوياتنا ويقضي على مواهب شبابنا آمال الامة ، وكنز مستقبلها .

عار علينا ان نبقى مكتوفي الايدي امام نسبة هذه الامية الفاحشة ونحن نريد ان نكون امة عصرية بما في هذه الكلمة من معنى نشارك المجموعة البشرية في الرقي والازدهار

عار علينا ونحن نعيش في القرن العشرين اين بلغ الفكر الانساني فيه الحد الاقصى في الابتكار والاكتشاف وتقلصت فيه الامم المجاورة لنا اشواطا بعيدة عن القرون الماضية والكثير منا لا يحسن قراءة رقم او كتابة حرف وفينا من رجال التعليم العدد الكثير الذي يفي بالحاجة او يزيد ... !

عار علينا ان نترك شبابنا العاطل يقضي معظم وقته بين التفكير في اللاشيء والتسكع في الشوارع والجلوس في المقاهي واوقات ثمينة تصرف هكذا في فراغ شامل لا تجني البلاد منه سوى الفقر والجهل والمرض ورجال الثقافة ينظرون الى المشاهد المؤلمة دون ان يشعروا بها او يعيروها اهتماما خاصا .

انها جريمة ! انه عار !

اني اقترح على ذوي العزيمة الصادقة من رجال التعليم والنخبة المثقفة ان يتصلوا بلجنة النهوض الاجتماعي ويعرضوا انفسهم عليها لتتكون دروس لرفع الامية في الشعب الدستورية المنتشرة في الاحياء وان يرغم اولئك الذين يريدون التسكع والسلبية على متابعة هذه الدروس ولا تكلف الاخوان رجال التعليم والنخبة المثقفة ساعة من نهار يقضونها في عمل جليل يعود على الامة بالخير العميم وعلى انفسهم بالثواب الجزيل .

واخيرا ارجو ان يجد اقتراحي هذا بعض الاذان الصاغية والنفوس التواقة الى مثل هذه الاعمال .

البشير دامرجي
من رجال التعليم ـ تونس

شروط الاختلاط

لقد تتبعت بمزيد العناية والارتياح مسالة الاختلاط التي كثيرا ما ادرجت في الركن المحبوب ـ بريد القراء ـ

وانها لمسالة دقيقة خصوصا في ظرفنا هذا ، ظرف الانتقال والتخلص .

ان الاختلاط له معاني شتى فهناك الاختلاط الفطري وهو اختلاط الصبي بالبنت الصغيرة وهذا بديهي اذ ان الطفل بطبيعة الحال لا يشعر بفرق عندما يلعب ويمرح مع اقران واصحاب من الجنسين . وعندما يختار صديق فانه لا يعتمد على الجنس بل يراعي اولا وبالذات موافقه والاذواق والاميال ، وهذا يظهر للبعض عجيب والحقيقة ان هذا هو الواقع مدعم بتجارب نفسانية بسيكولوجية .

فلو واصل او بالاحرى فلو سمح الاباء والامهات مواصلة اختلاط البنت بالطفل على نمط الصغر لما وجدت اليوم مشكلة تسمى الاختلاط ولكان الاختلاط شيئا عاديا .

وهناك نوع آخر من الاختلاط وهو الاختلاط المهني . ولقد ظهرت لنا بادرة منه ونتمنى ان تزداد وتنمو الى ان تصير متينة

وهي مشاركة الفتاة أخيها الفتى في جميع اعماله فتراها ممرضة تساعد رئيسها وزملاءها ومعلمة تسهر على تثقيف وتهذيب الجيل الجديد الصاعد ونشاهدها كذلك في الادارات والوزارات والمغازات تعمل وتكد وتجتهد منشدة لحن الامل الباسم .

فبعد هذا كله يجدر بنا ان نقول ان الفتاة التونسية اخذت اليوم تبرز شيئا فشيئا الى الميدان العلمي وقد اظهرت لنا مقدرتها وكفاءتها في عدة مناسبات . بقي علينا ان نتكلم عن الاختلاط المدرسي وهذا دقيق ورئيسي .

هل يجب ان يكون ام لا ؟

اول ما يتطلبه هذا الاختلاط النية السليمة .

فليس القصد من وجود الفتى بجانب الفتاة هو المغازلة والتغني بالحبيب والتعبير عن الصبابة والاوهام والهيام بل القصد من ذلك هو تبادل الاراء في شتى المواضيع وبحثها ومناقشتها وبذلك ينجر نفع كبير واطلاع واسع يفيد الطرفين

فالاختلاط المدرسي ضروري اذن ولكن بشرط ان تكون افكار الفتاة والفتى مجردة من كل شائبة تافهة ومضرة وهكذا فاني ادعو الشباب ليكون سليما ومتفهما حتى يمنح الثقة الثمينة التي هو جدير بها . وهاته الثقة تجعله آمنا بنفسه وبغيره فيحق له بذلك الاختلاط وما الى ذلك فيبهره العالم كما بهره من قبل في كفاحه .

خالد التلاتلي
لم يذكر عنوانه

نشاط الطيران

التابع لايرفرانس

الوصول

باريس ـ مرسيليا ـ تونس ١٣،٥٥

السفر

تونس ـ الجزائر ـ وهران ـ الدار البيضاء ١٠،١٥

تونس ـ مرسيليا ـ باريس ـ ١٦،٠٠

اعلان غيبة عدد ١٩

الحمد لله تعلن للعموم المراة الشهلة بنت عمر بن محمد بوقيله التمرى القاطنة بام التمر ولاية مدنين انها قامت بنازلة لدى المحكمة الابتدائية بقابس تحت عدد ١١٩٣ ضد زوجها على بن مفتاح ابن الحاج سويسي القبيل الذي تغيب عنها الى مكان مجهول منذ ثلاثة اعوام فارطة عن التاريخ وتركها بلانفقة ولا كسوة وتروم فراقة بحكم الاعسار بالنفقة والكسوة وعليه فمن كانت له معرفة بمقر الزوج الغائب المذكور او بمال له فليعلم بذلك السيد عبد الجليل الثابت رئيس المحكمة الابتدائية بقابس لمدة اقصاها ثلاثون يوما من تاريخ نشر هذا الاعلان وكتب عن اذنه رعاه الله في ٢٥ حجة وفي ٢٤ جويلية سنة ١٣٧٦ ـ ١٩٥٧

بمناسبة اعلان الجمهورية

لجنة الاحتفالات ببلدي ابي سعيد
تقدم لاول مرة
مطربة المغرب العربي السيدة
علية
بصدار زروق
مساء الخميس غرة اوت على الساعة التاسعة ليلا في بقاع حاصة للنساء ـ دخل خاص للرجوع الى العائلة

اكلان كراء

يعلن السيد محمد السوداني المقدم على تركة اخيه المرحوم الحفصي السوداني بانه من يوم الاحد ٥ اوت ١٩٥٧ على التاسعة صباحا سيقع كراء الهنشير المسمى بهنشير الحفصي والكائن بالحشرمين قرب طبربة مساحته ١٣٢ هكتارا متركبا من دار سكنى وكوزى وعدة مرافق لمدة ٣ سنوات وذلك بسوق طبربة في التاريخ اعلاه وجميع المصاريف على المكتري ولجميع الارشادات : نهج المر رقم ٥٣ الهاتف : ٢٦٠٦٠٤ .

الجامعة العامة للمتوظفين التونسيين
نقابة المكلفين بالتدريس الزيتوني

المرغوب من الاخوان اعضاء الهيئة الادارية لنقابة المكلفين بالتدريس الزيتوني الحضور بالاجتماع الذي تقرر عقده يوم السبت في ١٣ اوت على الساعة الخامسة مساء بالجامعة العامة للمتوظفين التونسيين نهج سوق هراس عدد ١٧ تونس .

ونظرا لاهمية الاجتماع الحضور متاكد .

الكاتب العام

ما يهمك علمه

هنا محطة تونس

برامج يوم الاربعاء

اذاعة الصباح

٦،٠٠ القران الكريم
٦،١٥ تلاوة البرنامج
٦،١٦ موسيقى الصباح
٦،٣٠ الاخبار ومعرض الصحافة المحلية
٦،٥٠ اغاني الصباح
٧،٠٥ اسعار السوق للسيد البشير بو شبية
٧،١٠ اغاني الصباح
٧،٢٥ موجز الانباء
٧،٣٠ انتهاء الاذاعة

اذاعة الزوال

١٣،٠٠ حفلة غنائية
١٣،٣٠ الاخبار والبلاغات المحلية
١٣،٥٥ اغاني من الاسطوانات
١٤،٠٠ من افلام الحياة تاليف المنجي بن يعيش
١٤،٣٠ انتهاء الاذاعة

اذاعة المساء

١٨،٣٠ تلاوة البرنامج ـ موجز الانباء
١٨،٤٠ بين السيدان اعداد ناجية ثامر
١٨،٥٥ امراة تغني
١٩،١٠ حديث للسيد منور صمادح
١٩،٣٠ منتخبات من الاغاني
١٩،٣٥ التعاضدية التونسية للتعليم العصري
١٩،٥٥ فاصل موسيقي
٢٠،٠٠ الاخبار ـ حفلة ـ سهر السيد عبد العزيز العروي
٢١،٠٠ حفلة غنائية
٢١،٢٠ حديث الاربعاء للشيخ الفاضل بن عاشور
٢١،٤٥ فاصل موسيقي
٢٢،٠٠ الراشيدية
٢٣،٠٠ عرض انباء اليوم
٢٣،١٥ انتهاء الاذاعة

الصيدليات

الصيدليات المفتوحة

ما بين منتصف النهار الى الثانية بعد الزوال عدا يوم الاحد

البحري ـ باب المنارة
ابن الربى ـ ٨١ شارع لندرة
لومبياني ـ ٣ شارع قرطاج
طربطر ـ ٤١ نهج سيدي البشير

الى منتصف الليل

عبد المولى ـ ١٣ نهج الجزيرة
البحري ـ باب المنارة
بوخبزة ـ ٢٩ شارع باريس
الحجري ـ ١٧ شارع باريس
الحجري ـ ٤٧ شارع فرنسا
طنطي ـ ٣٤ شارع باريس

الصيدليات المفتوحة كامل الليل

داود ـ ١١٠ نهج باب سويقة
لومبياني ٣ شارع قرطاج

تليفونات النجدة

الارشادات ١٣ ـ قسم الايقاظ ١٢ ـ مصلحة الساعة ١٩١ ـ برقيات ، هاتف ١٤ ـ بوليس النجدة ٩٧ ـ صيدليات كامل الليل ٢٦٠ ٠٧٩ ـ صيدليات الى منتصف الليل ٢٦٠ ٩٠٤ ـ ٢٤٣ ٠٢٣ ـ ٩٩٥ ٢٤٢ ـ ٨٨٥ ٣٥٩ ـ الى التاسعة ليلا ٥١١ ٢٤٠ مستشفى الرابطة ٢٦٠ ٠٧٥ ـ مستشفى فرحات حشاد ٧٩٤ ٢٧٤ ـ المستشفى العادقي ٢٦٠ ٠٥١ ـ طبيب ، قابلة ، ممرض ١٩٧ ـ التكسيات ٢٥٨ ٠٣٠ ـ رجال المطافي ١٩٨ ـ جمعية الرفق بالحيوان ٢٥٨ ٤١٢ ـ مستشفى لوي فايار ٢٨٢ ٨١١

نيستلي

يذكر حرفاءه الكرام بان مكاتبة ومغازاته ستغلق للعطلة السنوية من الخامس الى السادس والعشرين من اوت ١٩٥٧ .

برقيات البهائي

حضرة سيدى جلول فارس
رئيس المجلس التاسيسى

١ ـ ان الشعبة الدستورية والمنظمات القومية ببوفيشة يؤيدون قرار المجلس التاسيسى التاييد المطلق فى اعلان الجمهورية

٢ ـ فخامة رئيس الجمهورية التونسية الحبيب بورقيبة ـ ان الشعبة الدستورية والمنظمات القومية ببوفيشة يرفعون لكم تهانيهم بتوليتكم رئيسا للجمهورية التونسية ويطلبون من الله بقاءكم لهاته الامة ٠

الامضاء عن المنظمات القومية
خميس بن مسالم عبد السلام
بن فرج

الى السيد الحبيب بورقيبة رئيس الجمهورية التونسية تونس

ان شعبة وادى الخروب والادارية الدستورية تعبر لكم عن ابتهاجها بالحدث العظيم ، حدث تغيير نظام الدولة وحلول الجمهورية محل الملوكية وتعبر لكم عن تعلقها المتين برئيس جمهوريتها الفتية ٠

عن الشعبة
الهادى الشبعان

الى السيد جلول فارس رئيس المجلس التاسيسى تونس

ان شعبة واد الخروب والادارية الدستورية المجتمعة اليوم تؤيدكم التاييد المطلق للقرار المتخذ من طرف المجلس التاسيسى فى اعلان الجمهورية التونسية عن الشعبة ،

الهادى الشبعان

ولاية القيروان تواصل الاحتفالات بعيد الجمهورية

القيروان ـ لمراسلنا الخاص ـ

لا زالت ولاية القيروان تقيم الاحتفالات والمهرجانات الشعبية بمناسبة الغاء الملكية واعلان الجمهورية ٠ وقد تحولت مع السيد عمر شاشية والى القيروان الى مندوبية سيدى عمر بوحجلة التى زينت بابهى حلل الزينة وعلقت بها الاعلام التونسية على واجهات الدكاكين ٠

وفى ساحة الفروسية نظمت العاب فروسية لفرسان جلاص واشرف السيد الهادى الفقيه معتمد الجهة على عدة مهرجانات شعبية رائعة وقد اقامت الشعب الدستورية والاهالى مئادب شعبية بعد ان ذبحت الخرفان ورؤوس البقر قربانا لله عز وجل

وفى مساء الامس عقدت الجامعة الدستورية بجلاص اجتماعا شعبيا فى ساحة الرئيس بورقيبة وخطب فى هذا الاجتماع رئيس الجامعة القائد العجيمى حيث نوه بالجمهورية الفتية ٠ وبعده اخذ الكلمة نواب الشعب الدستورية

وفى اختام تناول الكلمة معتمد الجهة والقى خطابا عدد فيه المظالم التى ارتكبتها العائلة الحسينية ثم بين مزايا الجمهورية والدور الذى قام به المجلس التاسيسى فى عهد رمز الكفاح الحبيب بورقيبة

وفى مندوبية حفوز اقيمت حفلة فنية ثم على اثر الحفلة انعقد اجتماع عام خطب فيه ممثلو الشعب الدستورية فنوهوا بالعهد الجديد ٠ وفى اثدهم تقدم معتمد الجهة صلاح الدين السلامى فالقى خطابا اشاد فيه بما يفرضه الواجب على المواطنين من التفاف حول الجمهورية ٠

اما فى مندوبية السبيخة فقد نظم معتمد الجهة السيد سالم الجزيرى عدة مهرجانات شعبية والعاب كشفية وعلى اثر ذلك انعقد اجتماع عام تكلم فيه ممثلو الشعب الدستورية ورئيس جامعة جلاص الدستورية وكاتبها العام

اما فى مندوبية سيدى على بن نصر الله فقد نظم معتمد الجهة السيد على الدويهش عدة مهرجانات شعبية رائعة والعاب فروسية وانعقد اجتماع عام بساحة الشهداء وتكلم فى هذا الاجتماع ممثلو الشعب الدستورية بالجهة وفى اختام خطب معتمد الجهة مبينا بالخصوص القرار الخطير الذى اتخذه المجلس التاسيسى لازدهار الامة التونسية ولحرية جميع المواطنين بها ٠

وفى مندوبية الوسلاتية ازدانت المندوبية بابهى حلل الزينة وعلقت الاقمشة الحريرية على واجهات الدكاكين ورفعت الاعلام التونسية فى كل مكان حتى على رؤوس الاشجار وتوافد الاهالى من مختلف الجهات بقلوب مفعمة بالفرح والسرور هاتفين بحياة فخامة رئيس الجمهورية والجمهورية واشرف السيد الهادى الاسود معتمد الجهة على عدة مهرجانات شعبية حيث دعا رجال الجامعة الدستورية بجلاص ورجال المنظمات القومية للحفلة الدينية التى اقامها بمناسبة اعلان الجمهورية وقد حضرها السيد عمر شاشية والى القيروان

الجامعة الدستورية بجلاص

لقد تحول النادى المركزى للجامعة الدستورية بجلاص الى دار فسيحة شاسعة كائنة قرب مسيدى الزريبى بالقيروان وهاته الدار بها غرف شاسعة

والجامعة تعلمن للشعب الدستورية التابعة لها بان النادى مفتوح صباحا مساء وربما يقيم تدشينه بصفة رسمية باشراف احد القادة الدستوريين وذلك عند ما يتم الترميم والتاثيث ٠

مراسلكم الخاص
محمد الصادق بن عامر

ادارة المستشفيات تحفى بزيارة رئيس الجمهورية

تفضل الزعيم الاكبر الحبيب بورقيبة رئيس الجمهورية التونسية باقتبال وفد من دايتنا الذى قدم له اخر التهانى واخلص التمنيات وذلك فى كتاب تجدون نصه أسفله وكان هذا الوفد متركبا من السادة

ـ محمد القطارى ا متصرف مستشفى شارل نيكول ا رئيس

ـ عزوز الشريف ا متصرف المستشفى العادقى ا كاتب عام

ـ الهادى الشايب ا وكيل خرج مستشفى ارنيست كونساى ا امين مال

ـ عبد الرحمان المزلينى ا وكيل خرج مستشفى شارل نيكول ا عضو ٠

وهذا نص المكتوب

ان المكتب الوقتى لودادية المسؤولين عن ادارة المستشفيات التونسية له الغبطة والشرف بمناسبة تحقيق امنية الشعب التونسى الغالية باعلان الجمهورية التونسية وجعلكم على راسها بان يتقدم بين يديكم بتهانيه الخالصة لشخصكم ولكامل الشعب التونسى لهذا النصر الذى دحض الى الابد اشباح الماضى البائد البغيض ٠

وهو على يقين ان هذا الفوز العظيم سيزيل كل العقبات فى سبيل تحقيق صحة شعبنا الادبية والجسمانية

وانا لنفتخر بان نكون فى خدمتكم وخدمة الشعب التونسى لبلوغ هذا الهدف السامى بما لدينا من قوة وايمان واخلاص

جمعية (الاتحاد) الرياضية بجبل الجلود ـ تونس

عقدت جمعية الاتحاد الرياضى بجبل الجلود جلستها السنوية صباح يوم ٢٨ ـ ٧ ـ بجميع مشتركيها لتجديد هيئتها ، وبعد عملية الاقتراع فاز هؤلاء ٠

رئيس خميس بن على الحمرونى
مساعداه العربى بن حسن الساسى ـ الجيلانى بن محمد ـ
امين عام محمد بن الطاهر الشحيمى ـ مساعداه الحسناوى بن الرزقى ـ حميد بن على عزوز الشاذلى ـ امين الصندوق النورى بن على بن سعيد الخماسى ـ مساعداه الكيلانى بن محمد جاباللە المختار بن احمد المرناقى ـ مدير الرياضة صالح بن الشاذلى القطارى ـ مساعداه العزيز بن على الصادق ـ على بن محمد الحمرونى

الاعضاء : العربى بن ساسى على بن الفرجانى السافى ـ الحبيب الحامى ـ ابى ليتو جوزاف

هذا وقد وافقت الهيئة بالاجماع على ان يكون الاخ عزوز الرباعى رئيسا شرفيا لها

جامعة فرنسا الدستورية

تجتمع هيئة الجامعة يوم الخميس المقبل على الساعة السادسة مساء بنادى الحزب ١٠ نهج رومة فالمرغوب من الاخوان البشير سعيدان ومصطفى كريشان وصلاح الدين عبد الله وزين لسعد الحضور فى هذا الاجتماع نظرا لاهميته

الكاتب العام : محمد شاكر

صدى اعلان الجمهورية التونسية فى الخارج

المغرب والجمهورية التونسية

الرباط ٣٠ جويلية (ف٠ب)

لم يعد بعد الى تونس السيد العلمى سفير المغرب بالبلاد التونسية الذى كان بالرباط عند اعلان الجمهورية التونسية وافاد ناطق باسم وزارة الخارجية المغربية ان السيد العلمى يقضى الان عطلة بين افراد عائلته وان الحكومة المغربية لم تستطع طلب اعتماد لسفيرها لدى الرئيس بورقيبة لانها لم تعترف بعد بالجمهورية التونسية

صحيفة « العلم » المغربية واعلان الجمهورية التونسية

ومن جهة اخرى عادت صحيفة (العلم) لسان حال حزب الاستقلال الى الحديث عن تغيير نظام الحكم بتونس فقالت فى افتتاحيتها : « مثافتيء المغاربة يسمعون قادة تونس ، اثناء مدة الكفاح يعلنون عن تاييدهم لصاحب الجلالة محمد الامين ويمجدون خصاله ٠٠٠ »

ونظرا لاواصر الدم والقرابة التى تربطنا بالبلاد الشقيقة وغايتنا المشتركة من اجل توحيد المغرب العربى ٠ فاننا لا نترددفى الافصاح عن استغرابنا وتعجبنا من اتخاذ هذا القرار من طرف المسؤولين التونسيين فى الوقت الذى ينتظر فيه جميع الناس عملا متواصلا وكفاحا موحدا لتحرير الصحراء وانقاذ الجزائر

صحيفة اسبانية تعلق على اعلان الجمهورية التونسية

مدريد ـ ٣٠ جويلية (ف٠ب)

علقت اليوم صحيفة (لافانغارديا اسبانيولا) الصادرة ببرشلونة على اعلان الجمهورية بتونس فقالت « ان سقوط الملكية التونسية بدون عناء ولا فخر لا يزيد على تاكيد الصرامة الحالية للملكية المغربية وتقارن الصحيفة بين الملكيتين التونسية والمغربية قائلة ان الاولى تعيش منعزلة فى برجها العاجى حتى اودى بحياتها النحول والخور ٠ اما الملكية المغربية فهى عكس ذلك تماما فمحمد الخامس رئيس دينى ـ الامر الذى يمنحه ضمانا ثانويا للامن ـ ورجل دولة عصرى لا يعيش للشعب فقط ولكن معه وبين رعاياه كما شاهدنا ذلك اخيرا فى مراكش والريف وابنه الامير مولاى الحسن ولى العهد يتبع بصورة اوسع الطريق الذى سنه ابوه

وتختم الصحيفة الاسبانية مقالها بقولها : « انه يبدو اليوم ان الملكية المغربية وطيدة الاركان كالملكية البريطانية

الرئيسان نهرو وعبد الناصر يدرسان امكانية عقد مؤتمر ثان بباندونغ

الرئيس نهرو والرئيس جمال عبد الناصر قد يدعوان الى تجديد ندوة باندونغ

باريس ٢٩ جويلية (ف٠ب)

اخبرت صحيفة (روز اليوسف) ان الرئيس نهرو والرئيس جمال عبد الناصر ربما قد تذاكرا فى شان الدعوة الى تجديد ندوة الدول الافريقية والاسيوية وذلك اثناء مرور رئيس وزارة الهند بالقاهرة اخيرا ٠

وقد اتفق الرجلان على اعداد العدة لعقد هذه الندوة اثناء الستة اشهر الاولى لعام ١٩٥٨

مصر لا تريد فى الوقت الحاضر التفاوض مع فرنسا

٣٠ جويليه (ف٠س٠ب)

صرح الدكتور احمد البلى الذى تراس الوفد المصرى فى المحادثات المالية الاخيرة بين مصر وبريطانيا برومة ان هذه المحادثات لا تستانف الا بعد الحصول عن جواب بريطانيا فيما يتعلق بتجميد الاموال المصرية المحجوزة ٠

وقال عندما تسوى هذه المشاكل طبقا لوجهة النظر المصرية فان المحادثات تاخذ طريقها العادى ٠

ولما سئل عن توقع مفاوضات مالية مع فرنسا اجاب الدكتور ابوليلى ان فرنسا قد اقترحت اجراء محادثات ولكن هذه المحادثات قد اجلت نظرا لمشاركة فرنسا فى الاعتداء على مصر

ومن جهة اخرى فان هذه المحادثات لا يمكن وقوعها مادام موقف فرنسا تجاه سوريا لم يوضح بعد ٠

الرئيس جمال عبد الناصر يزور موسكو فى اوت او فى سبتمبر

القاهرة ـ ٣٠ جويلية (ف٠ب)

افادت بعض الانباء ان الرئيس جمال عبد الناصر قد يزور موسكو او آخر شهر اوت اوفى مستهل شهر سبتمبر

واخبر مراسل وكالة ـ بلجا ـ ان هذا النبا لم تؤكده الاوساط الرسمية ولم تفنده

قضية العالم الامريكى امام المحكمة الجناحية

القاهرة ـ افاد مراسل وكالة بلجا ان عالم الاثار الامريكى شارل اريتر ميزس الذى اوقفته السلط المصرية يوم ٢٠ جوان الماضى قد مثل امام المحكمة الجناحية بالجيزة فى ضاحية القاهرة بتهمة « سرقة الاثار ومحاولة التهريب » ومن المعلوم ان هذا العالم الامريكى قد قدم الى مصر سنة ١٩٥٦ وشارك فى عمليات التنقيب عن الاثار فى دشنو وقد اوقف عندما كان يتاهب لركوب الطائرة قاصدا نيويورك حاملا لاربع حقائب تحوى آثارا اخذها من قبر فرعونى قد اكتشفت بدشنو ويستوجب المستر ميزس هذا عقوبة تتراوح بين عامين الى خمسة اعوام سجنا بمقتضى القانون المصرى

وفد من الصحافيين المصريين يسافر قريبا الى الروسيا

القاهرة ـ افاد مراسل وكالة ـ بلجا ـ ان نقابة الصحفيين المصريين قد اخبرت اليوم ان وفدا يتركب من اثنى عشر صحافيا مصريا سيبارح القاهرة فى الاسبوع الثانى من شهر اوت قاصدا موسكو حيث سيقيم اربعة اسابيع فى روسيا تلبية لدعوة الصحيفة السوفياتية (اسفستيا)

انباء المغرب

حول العلاقات الفرنسية المغربية

باريس ٣٠ جويلية :

كتبت صحيفة (كومبا) الباريسية تقول عن العلاقات الفرنسية ـ المغربية : (لن يغادر الم٠ لالويت الرباط الا بعد ابرام جميع الاتفاقات ٠)

وتوضح قائلة (احدث نبا تعيين الم٠ بارودى كسفير بالمغرب فترة انحلال وفتور لدى المفاوضين المغاربة الذين كانوا يتحادثون مع الم٠ لالويت ، ويبدو ان مفاوضى القائم باعمال السفارة الفرنسية بالمغرب قد ارتاوا بانه من الاحسن ان يرجوا اتمام المباحثات الى ان ينتصب السفير الفرنسى الجديد بيد ان السلطات المسؤولة بباريس ابدت معاضتها لهذا الراى وافهمت المتفاوضين المغاربة من طرف خفى بان الم٠ بارودى من جهة لن يلتحق بمركزه بالرباط والمساعدة المالية لن تقدم للمغرب من جهة اخرى الا بعد ان ينهى الم٠ لالويت الاتفاقيات التى هو بصدد التفاوض فيها ويبدو ان ذلك قد احدث مفعوله المرتجى ٠ وبالفعل فقد فهم من قول السيد بوعبيد اثناء مقامه بباريس ان اتفاقا عاما سيحصل عما قريب وخاصة حول النقط التى بقيت محل خلاف حتى الان وهى :

١ ـ حق الفرنسيين فى الملكية والتسيير بالمغرب

٢ ـ تعاقد الشركات مع الدولة ٠

٣ ـ الابقاء على الغرف التجارية الفرنسية بالمغرب بحيث ان اتفاقية الاستيطان اشد الاتفاقيات حرجا ـ سيتم ضبطها يوم فاتح اوت كتاخر اجل وسينتج عن ذلك حدثان : الاول ان الم٠ لالويت سيعود الى باريس ويلتحق الم٠ بارودى بمنصبه بالرباط والثانى ان وفدا مغربيا سيتوجه الى باريس لتسلم المساعدة المالية التى لم ينفك المغرب يطالبنا بها والتى ارجانا تقديمها اليه حتى الان

استقبالات جلالة السلطان

الرباط ـ ٣٠ جويلية (ا س ب)

عاد صباح امس جلالة السلطان الى الرباط بعد ان تراس مساء اول امس حفلة تخرج الفوج الاول من الطلاب الضباط بالمدرسة الحربية الملكية ٠ واستقبل بعد الظهر الرئيس البكاى الذى تحادث معه طويلا ٠ كما استقبل بعد ذلك وفدا عن الكشافة المغربية قبل سفره الى بريطانيا لتمثيل المغرب بالمخيم العالمى الذى سينعقد بايكوسيا ٠ وسيستقبل جلالته صباح هذا اليوم وفدا عن الفياتنام الجنوبية برئاسة الامير (بوهواكى) الذى قدم الى المغرب ليسلم رسالة ودية من الرئيس (نقودين ديام) الى جلالة السلطان ٠

وفد عن دول (البنيلوكس) لدى وزير خارجية المغرب

الرباط ـ ٣٠ جويلية (ا س ب)

استقبل امس السيد احمد بللافريج وزير خارجية المغرب ، الوفد الاقتصادى لدول (البنيلوكس) المتركب من ١٤ عضوا والذى قدم ليواصل المحادثات التى ابتدئت فى بروكسيل والرامية الى ابرام اتفاق اقتصادى بين المغرب والدول المذكورة

ثلاثون الف شاب يشاركون فى مهرجان الشباب فى موسكو

ممثلون لمئة دولة ينادون بالسلم والصداقة

يشارك فى مهرجان الشباب فى موسكو ثلاثون الف شاب اموا موسكو من جميع اقطار الدنيا وهم يقضون ايامهم فى التغنى والمرح واللعب والتعرف الى بعضهم ٠ وقد اخترقوا شوارع موسكو فى الايام الاخيرة وكان ركبهم يتالف من ٩٠٠ سيارة وجاب هذا الركب شوارع موسكو الرئيسية اولا وسط جماهير غفيرة كانت تعد بمئات الالاف او بالاحرى بالملايين تصفق لهم وتنثر عليهم الزهور والانوار هاتفة منادية بـ « السلم والصداقة » وهو شعار المهرجان

وكان كل وفد يحمل شعار بلاده او يرتدى لباسه القومى او يطوف بصورة احد زعمائه ٠ وكان الهنود يرقصون على نغمات الموسيقى التى كانت تعزف مختلف الالحان ومن المعلوم ان المهرجان يضم ممثلى مائتى دولة وان اكبر وفد فى المهرجان هو وفد مصر الذى يضم ستمائة وخمسين مشاركا واصغر وفد هو وفد (ساموا) المتركب من مشارك واحد

وقد مر وفد الجزائر حاملا للعلم الجزائرى بين تصفيق الجماهير ٠

وعند انتهاء الاستعراض اخذ الكلمة خمسة خطباء عن قارات الدنيا الخمس ثم تلاهم رئيس المجلس السوفياتى الاعلى الرئيس فوروشيلوف فكانوا كلهم ينادون بالصداقة ويشيدون بروح التفهم الموجودة بين جميع شبان العالم والسائدة على علاقاتهم رغم تباين لغاتهم واديانهم واختلاف نزعاتهم ومعتقداتهم والح جميعهم على ان هذه الصداقة وهذا التفهم هما عربون استتباب الامن واقرار السلم فى جميع انحاء العالم ٠

ويشرف على هذا المهرجان وتؤيده شخصيات ومنظمات دولية كبرى فقد حيى كل من الم٠ همارشولد الامين العام للامم المتحدة والم٠ لوثرايفنس هذا المهرجان كما بعثت ايليزابيت ملكة بريطانيا ببرقية تعرب فيها عن املها فى ان يكون مهرجان الشباب هذا اكبر مساعد على توحيد العالم واقرار السلم لدى جميع شعوبه ٠

هذا ورحبت جميع الصحف السوفياتية بمقدم شبان العالم للمشاركة فى مهرجان موسكو وعلقت على هذا الملتقى اعظم الامال وقد كتبت جريدة (لابسرافدا) بالخصوص :

يجب ان نساعد زائرينا على ان يروا اكثر شىء ممكن فى عاصمة بلادنا وان نلفت انتباههم لجميع الجزئيات والخاصيات التى تمتازبها وان نعرفهم واقع الحياة السوفياتية واصدقاؤنا لاشك يعلمون اننا لم نصل بعد الى المستوى الذى نجتهد فى الوصول اليه فى حياتنا وهم يعلمون كذلك ويدركون المجهودات التى بذلناها والصعوبات التى لاقيناها خلال الاربعين سنة الماضية لبناء الاشتراكية واضافت الجريدة قائلة ٠٠٠ ولكنه ليس من العيب ان يطلع زائرونا قليلا على العيوب التى لاتزال عالقة ببلادنا ٠

تطور الحالة السياسية بالشرق

حول الاتحاد الفيدرالى بين مصر وسوريا

القاهرة ـ ٣٠ جويلية ـ (ف٠ب) :

افاد مراسل وكالة بلجا ان جريدة (الاخبار) قد اعلنت عن تشكيل لجان فنية كلفت بدراسة الاتحاد بين مصر وسوريا

وقد نادت كل من مصر وسوريا منذ زمن طويل بانشاء « وحدة فيدرالية » بين البلدين تكون نواة وحدة عربية اكثر اتساعا ٠ وقد صادق البرلمان السورى فى السنة الفارطة على قرار للحكومة يقضى بانشاء وحدة اتحادية مع مصر ٠ وصرح الرئيس جمال عبد الناصر فى خطابه الذى القاه بالاسكندرية يوم ٢٦ جويلية الفائت ان « مصر تقبل بارتياح جميع التدابير المتخذة لتحقيق الاتحاد الفيدرالى مع سوريا »

وعلق السيد صبرى العسلى رئيس الحكومة السورية على خطاب الرئيس جمال عبد الناصر فقال سيزور وفد سورى مصر فى شهر اوت لاجراء المفاوضات الرامية الى تحقيق هذا الاتحاد

المريشال بولغانين والم٠ كروتشاف يقيمان مادبة على شرف وزير الدفاع السورى

باريس ٢٩ جويلية (ف٠ب)

اخبرت وكالة بلجا ان المريشال بولغانين رئيس حكومة الروسيا والم٠ كروتشاف الكاتب العام الاول للحزب الشيوعى فى الاتحاد السوفياتى قد اقاما مادبة كبيرة بقصر الكرملين على شرف السيد خالد العظم وزير الدفاع السورى

وقد حضر هذه المادبة المريشال جوكوف وزير الدفاع الروسى والم٠ جوزاف كوزمين كاهية رئيس الحكومة الاول وبول كوميكين الوزير المساعد للتجارة الخارجية ، وقائد القوات البرية والبحرية للاتحاد السوفياتى

العلاقات السورية السعودية

القاهرة ـ اذاعت محطة القاهرة نقلا عن وكالة الشرق الاوسط ان رئيس الحكومة السورية السيد صبرى العسلى قد اجرى امس محادثة تليفونية طويلة مع الشيخ يوسف ياسين كاهية الوزير السعودى للشؤون الخارجية ـ وصرح الوزير السورى عقب انتهاء المحادثة الى مراسل وكالة الشرق الاوسط ان الشيخ ياسين قد صرح له ان الملك سعود يريد بكل صدق توطيد علاقات الصداقة مع سوريا

محاكمة المتامرين على اغتيال الملك حسين

عمان ـ ٣٠ جويلية (ا ب)

استمعت اليوم المحكمة العسكرية التى تجرى امامها منذ يوم السبت قضية المتامرين على اغتيال الملك حسين وتغيير الدستور الاردنى مدة خمس ساعات الى شهادة الشاهد الاول وهو الرئيس الضابط سلامه

وتتكون هذه الشهادة فى القسم الكبير منها من الاجوبة عن الاسئلة التى طرحها عضو وزارة الدفاع

ثم اوقفت المحكمة الجلسة الى الساعة الخامسة بعد الزوال وتثبت المتهمون الاربعة عشر ببراءتهم ومن بين المتهمين رئيسان سابقان لهيئة اركان حرب وهما على نوار وعلى الحيارى والوزير السابق عبدالله الرماوى وهؤلاء فى حالة فرار

فوزى القاوقجى يجرح فى حادث سيارة

بيروت

جرح السيد فوزى القاوقجى جروحا بليغة فى الليلة الفارطة فى اصطدام سيارة وقعله ببيروت والسيد فوزى هذا هو القائد السابق للمتطوعين العرب فى حرب فلسطين ـ ولكنه تخلى عن الحياة السياسية منذ بضعة سنين

الكشافة التونسية

وصلت يوم ٢٩ الجارى الفرقة الثالثة التابعة لمقاطعة صفاقس والتى كانت مخيمة بالمغرب الاقصى وقد ارسى المركب الذى يقلها بميناء تونس على الساعة الخامسة من مساء اليوم ٢٩ جويلية

وقد اخذت طريقها بمجرد الوصول متجهة الى صفاقس ٠

والقيادة العامة تتوجه بكامل الشكر والتقدير الى المؤسسات الحكومية والمنظمات القومية بالمغرب لما لاقته الفرقة من اعانة وعناية اكدت اواصر الصداقة التى تربط بين قطرنا ٠

وصلت الى دمشق يوم ٢٧ جويلية البعثة الكشفية التونسية فى طريقها الى الزيدانى للمشاركة فى دراسة الشارة الخشبية لقسمى الاكتشاف والاستشبال ويتمتع جميع افراد البعثة بصحة جيدة ٠

التدريب على البنتلون العصرى تقوم به اللجنة الخاصة بمعاونة كتابة الدولة للشباب والرياضة

تنظم كتابة الدولة للشباب والرياضة باتفاق مع اللجنة التونسية للبنتطلون تربصا للتدريب على البنتطلون العصرى ويجرى التربص من يوم ١٩ اوت الى يوم ٧ سبتمبر بالمدرسة الفنية القومية حيث يقيم المتربصون

هذا ويقوم بادارة التربص السيد العادل سعادة مندوب الرياضة المدرسية ويساعده فى ذلك مدربون اختصاصيون فى انواع الرياضة التالية ٠

الفروسية
المبارزة
الرماية
السباحة
العاب القوى
التربية البدنية

وستقام فى البرنامج رحلات وتلقى محاضرات وتعرض حصص سينيمائية

شروط المشاركة

يجب ان يتراوح عمر المترشح من ١٤ الى ١٧ سنة وان تكون له الكفاءة البدنية لممارسة الرياضة والاستفادة من التربص

ـ تقبل مطالب الترسيم بكتابة الدولة للشباب والرياضة ٢٠ نهج باريس تونس الى يوم ٧ اوت وهو آخر اجل ٠

هذا ويطلب من المترشحين المقبولة مطالبهم دفع ٣٠٠٠ فرنك للحساب الجارى للجنة التونسية للبنتطلون العصرى مشاركة منهم فى المصاريف ٠

البانصيب
الغرنساوي
فى عشية اليوم السحب
جائزة كبرى
وجوائز اخرى كثيرة
كل منها بجوز مليونا
اشترِ ورقتك!

عزل وكيل

يعلن للعموم الطاهر بن الصادق ابن الطاهر الماجرى الساكن والعامل بمنجم جريصة انه عزل الازهر بن مسعود بن الطاهر الماجرى من التوكيل المفوض اليه المؤرخ بـ ٩ جانفى ١٩٥٢ بشهادة العدلين بجريصة الشيخ محمد الصيدى وجليسه ولم يعد يمثله فى حقه احد لا هو ولا المحامين بتونس ماكس شمامة وفريد جمال من تاريخ هذا الاعلان

بريد الجمهورية

من الطبيعي ان يتواصل اهتمام الشعب التونسي بهذا الحدث السعيد ، حدث اعلان الجمهورية الذي غير مجرى التاريخ وطوى صفحة الحكم الاستبدادي ، وقد اوحى اقرار النظام الجمهوري في تونس الى كثير من المواطنين فجادت قرائحهم بقصائد شعرية وانطلقت اقلامهم تخط ما جال بافكارهم .

وهذا ما دعانا الى الغاء الصفحة الخاصة من عدد اليوم لنفسح المجال لبعض ما وصلنا من الكتابات بهذه المناسبة التاريخية .

تحية الجمهورية التونسية ...

للشاعر منور صماح

بأي الاصفرين اقول شعرا ... تردده الحياة التونسية
ويبقى في سجل الدهر بعدي ... لاوفي للحبيب بما عليه
اما التاريخ يروي كل فذ ... من الاحداث مكتمل الرويه
اصور ما رايت بعين راسي ... ولكن في اطار الشاعريه
واذكر ما احس بدون غمط ... وابدي ما اراه ولا عليه
فحسبي انني ارضيت نفسي ... بما يرضى العلا والعبقريه
ويرضى من تولى الحكم فينا ... بامر الشعب محمود الطويه
زعيم قد أزال هوان شعب ... ورام كان يضطهد الرعيه
فامسي داحضا يا ليت شعري ... فهل اغنته (حضرته العليه)

* * * *

مروح الظلم ما زالت تهد ... وينزل من علاه المستبد
ولا يبقى على الايام باغ ... تدول به وما من ذاك بد
قصاص هذه الدنيا فاهلا ... بفجر العدل في الافق يبدو
لقد خان (الامين) اخا كريما ... وخاس بعهده فطواه عهد
وخان الشعب في سود الليالي ... واغراه الخصوم بما امدوا
وما سمع النداء وقد تعالى ... فان الامر امرك لا يرد
فمرحى ايها الشعب المفدى ... من الحر الذي أضناه قيد
لنا الدستور والشورى ومنا ... زعيم قائد في المجد فرد
الا دام الحبيب لنا رئيسا ... ودام له الفخار المستجد

الجمهورية حكم الشعب

عبد المنعم يوسف

الجمهورية حكم الشعب ، بعد الخلاص من سيطرة الفرد .
وهي سبيل للكفاءات حين تمضي الى المجد ، لتتحمل المسؤوليات عن جدارة ، بعد ان حازت على ثقة المواطنين ...
وفي ظل الجمهورية تختفي الالقاب الزائفة . وتتلاشى العقليات المريضة التي التحفت بالجاه والسلطان . واستمدت وجودها من البهتان حين تنقلب الاوضاع
وفي ظل الجمهورية يترعرع الشعب الحر ، وتبرز الاجيال القوية التي تؤمن بالحق . لان الامر بيدها ، فتحافظ على مصالح الامة . وتضع حصاد الوطن في مكان سام من المدنية .
وفي ظل الجمهورية ينشأ المنطق السليم وتختفي الفاظ الزيف . وبواقع الرياء . فلا منك ولا امير ولا سمو ولا جلالة .
نعم . فالسمو للشعب الكادح المكافح . والجلالة لله الواحد القهار . والمجد والسؤدد والسعادة كلمات ومعان من حق الشعب وحده ان يتوج بها ومن حقه وحده ان يتفيأ ظلالها ونعيمها .. كما سبق له ان تقلب في مجامر الشقاء والحرمان .
لقد انتهى عصر الملوك .. وبرز عصر الامم .. انتهى العصر الذي كان يحاط فيه الملك بهالة القداسة ويقال عنه انه يستمد سلطانه من سلطان الله .. انتهى العصر الذي كانت الحياة الرغيدة وقفا على ساكني القصور . وكان العلم يتمتع به الامراء وذوو الجاه ممن يعدون لتسلم مقاليد الحكم في الدولة ، انتهى ذلك العصر .. وجاء عصر الشعوب التي اصبح من حقها ان تحكم وتتعلم وتحيا الحياة الرغيدة .
من منا لا يفرح باعلان نظام الجمهورية ؟ من منا لا يصفق قلبه طربا وقد راى آمال امته تتجمع في هذا الاعلان ، لتبشر بانطلاقه البعث بعد ليل ادبر غشاؤه من منا لا يسجد لله شكرا وقد من علينا نحن ابناء هذا الجيل بمرأى هذا اليوم الذي هو جذع نبتت عليه آمالنا ، وسيكون اساسا لدوحة وارفة ، طيبة الظل ، جنية الثمر .
الجمهورية حكم الشعب ، بعد زوال حكم الفرد ، فالله اكبر والمجد للشعب والله اكبر ، وتحيا الجمهورية .

عبد المنعم يوسف

الامر شورى بيننا

بقلم العبيدي الزغلامي

هكذا كانت كلمة زعماء الاسلام، وهكذا كان يقضي في تاريخ الاجيال العربية ، عند ما كانت مهمة الخلافة مقتصرة عن فرد معين . لامنازع له .

لم نجد في تاريخ الامم . من اتخذ الملكية وسيلة . وطريقا . يسلك منه نحو اموال الشعب ...
بل اعلن في الاسلام ، بالامر بالخلافة ، ومن يكون خليفة للرسول الاعظم ، فجاء ذلك الحدث ببلبلة الافكار ، وتقدم كل من يريد الزعامة مطالبا بحقه فيها .

وكانت مهمة الخليفة تقتصر على ائتمانه على رعية يسوس سياستها حسب الطرق المسايرة للوضع في ذلك الحين

فالنبيء صلى الله عليه وسلم ، لم يتخذ من هذه الالفاظ عنوانا لحياته ، واسرته ، بل كان رائده تدعيم الوحدة الاسلامية وبث دستور القرآن ، الصحيح ، حتى لايكون ، مشايعا لسيرة الملوك .

نجد كل هذا ، في تاريخ الامم التي بنت واستبنت مجدها ، على حكمة ، صحيحة ، عادلة .

ولكن النزاع القائم بين القبائل سببه عدم استقرار الراي على من يتخذونه خليفة .

وقد ضلت الخلافة الاسلامية في ثورتها العارمة ، محل نزاع واندحار سياسي

اول مؤتمر في الاسلام

... الى ان كان المؤتمر الاول الذي هو بمثابة مجلسنا التاسيسي سن فيه خلفاء الاسلام دستورا اساسوا به امتهم ، وكان من نتائج ذلك ان تمخض الاجتماع عن مولد خليفة حالف قومه على اتخاذ المواقف الصارمة ، التي ترفع من قيمة الامة الاسلامية العظمى .

فكان ذلك المؤتمر عبرة يعتبر بها كل من اتخذ الطريق السوى في سبيل توطيد دعائم القوة الاسلامية في ذلك الحين

وكان الامر شورى ولم يعين خليفة بعده ، الى ان كان الاجتماع الاخير الذي اتخذ فيه ، المؤتمرين الموقف الحازم وارادوا الاسراع بذلك حسما للنزاع والشقاق القائم بينهما

ونحن ازاء الحقائق التاريخية لنا ان نعيد نبذة من تاريخ امتين عظيمتين كان يعترف لهما العرب بالسيادة والسلطان ، ويعدانهما من اكبر الدول ، قوة وعتادا في ذلك الحين وهما دولتا الاكاسرة .

ورغم العظمة والجبروت ، ورغم كل الحوادث التي نتجت عن اتصافها بعدم الاستقامة ، ادى ذلك الى الانشقاق الملكي

ومضت قوتهما نحو التدهور والخذلان ، نتيجة الخلاف بين امرائها وملوكها ، بينما استطاع العرب التغلب على الثورات القائمة

وان كان الشعب نصيبه في كل هذا التدمير والتعذيب . وتلك هي ثورة الملوك ، في كل الاصقاع لم يكن هدفهم سوى محاسبة الشعب الضعيف على الدينار والدرهم ، واتخاذ الوسائل المغرضة في سلبه ونهبه .

لم نجد هذا في تاريخ الاسلام الاول رغم ما كانوا يعانونه من تدهور وازمات طارئة ، فالخليفة عند تربعه على كرسي الخلافة ، يهمل مقاليد عائلته في سبيل اسعاد الامة جمعاء

وهذا ابوبكر ، عند وفاته لم نجد في خزانته من مال الدولة الا دينارا واحدا بقي في قعر الغرارة بعد صرف الاموال وتسديد حاجيات الامة الضرورية

وذلك هو اول خليفة اسلامي ، ساس امته سياسة ليس فيها ، من القوة والهيمنة شيء .

كان لا يحب من الحياة الا ما يسعد به الرمق ، ولا ينتظر ان يكون ثريا على حساب الشعب .

بل كان هدفه الوحيد من حقوق الامة ورفع مستواها في كل الميادين .

وخرج من تلك الثروة ، ومن ذلك السلطان القوي النفوذ بشوبان اوصى بان يكفن بهما . ولم يغتر، بالمظاهر ، وبالسلطة الحاكمة ..

اول ملك وراثي في الاسلام

بلغ من حرص معاوية ان حاول حصر الملك في آله وذويه . وشدد الخناق على الرعية . وحاول بذلك ان يطغى على العواطف الضعيفة، واقناع الشعب بمبدا الازدواج .

وحمل الناس على مبايعة ابنه من بعده ، وبالغ في ذلك فكان اول من جعل الملكية وراثية ، واراد ان يتحذر بالنفوذ والسلطان من اهل بيته ، اعتمادا على الاصلاح والتوفيق وكان هذا سنة ٥٥٦

ولكن المواقف التي تشرك الحزازات في القلوب هي بدورها تؤثر على الشعور العام فتكون من تلك العواطف الثائرة مسرحا للاجرام والاعتداء

ولم يجد معاوية الصوت المشجع على هذه الفكرة ، وخالفه مروان فيها .

وهكذا انقضى دور الوراثة لعدم الموافقة

فمن اين اتت هذه الشرارة وهذه السلطة التي نعاني نظمها اليوم ، انها اتت من مستعمر ظالم مثل الذي حاربناه بالامس واثرت في شعبنا وبقيت في سيطرتها ونفوذها تعمل، على كبت العواطف الثائرة في هذا الشعب

ولم يطل ، امرها بل ثار في وجهها مصطفى كمال من قديم ، وقضى على الملكية ، وحل محلها جمهورية ، تحكم بحكم الشعب وتعمل على اسعاد الوطن .

هذه الساعة الفاصلة

ونحن بدورنا اليوم ناخذ ثورة مصطفى كمال بالتناوب ونقاوم اذناب الاستعمار مهما كان نوعه

ونقف في وجه من يريد ان يفتك سلطة الشعب باسلوب لا يمت الى القانون ولا للتاريخ بصلة ...

كانوا يخادعوننا فنخدع

يجب ان نعلنها على ظهر الملا ، جمهورية شعبية تضمن حق هذه الكتلة الافريقية وتستمد مقاليد السلطة والنفوذ على عاتقها فلم نعد نخشى ان تستاثر المسؤوليات على اشخاص معينين بل نحن اليوم كلنا محمل لرسالة وجب عليه اداؤها حتى نكون بذلك خير دليل يقتدى وخير مرشد يهتدى ...

كان الكلام المعسول يؤثر على عواطفنا الرقيقة فنتالم ونثور ثورة غاضبة ، زاعمين بذلك اننا نعلم من خفايا هذه الفئة النزر اليسير .. ولكن علمنا بالامس هو جهلنا للحقائق اليوم وتصديقنا للتصرفات الملكية لم يكن منا الا حسن ظن . والمرء يؤخذ بافعاله . فاتجاهنا وحيد وعمل فرد منا هو نصيب المجموع واتخاذ الطرق الغير المغرضة هي وسيلتنا وغايتنا ولنا ان نتاثر بقول المثل : «ومن لم يذد عن حوضه بسلاحه يهدم»

قيام النظام الجمهوري واندثار النظام الملكي المطلق

اختار الشعب بالمستقل نظامه السياسي ووافق على القوانين التي تناسبه . ان هذه الفكرة هي دعامة الجمهورية التونسية وقد قبلها الراي العام باكمله وهي لا تعتبر جديدة بالنسبة له لكن امر المصادقة عليها يعتبر ثورة حقيقية في نفسية التونسيين وعاداتهم السياسية ونظمهم او بالاحرى ظروفهم الاجتماعية . والحقيقة ان الوضع الجديد للسلطة لم يكن وليد الظروف بل هو ثمرة ثورات عديدة تمكن الشعب التونسي بواسطتها من تحقيق حلمه وتجسيمه . وان مقاومة الشعب التونسي لاستبداد النظام الملكي قديمة عهد فقد ابتدات قبل انتصا بالحماية على تونس واشتدت جذوتها خلال الحماية وجددت تلك المقاومة في الحركة القومية الشكل والطريقة والفكرة اللازمة لتحقيق غاياتها وكان انتصارها اليوم ، نتيجة كفاح مرير لاقرار السلطة الشعبية مكان السلطة الفردية البائدة . والسلطة في النظام الملكي معناها جور رجل واحد ذلك النظام الذي قام من اساسه على العنف بالانقلاب الذي قام به حسين بن علي الذي اراد الاستحواذ على النفوذ من مجموعة الاتراك الذين يسيرون دسة الحكم اذاك باسم اسطنبول عاصمة الدولة العثمانية . وليس نداءه الى نبلاء العاصمة وبعض القبائل التونسية لمساندته لسوى حرصه على ربح الراي العام والتمكن من مقاومة العثمانيين ولهذه الغاية اسس حسين بن علي مجلسا استشاريا غير انه لم تمض مدة وجيزة حتى شارع باقصاء هذا المجلس الذي كان يعبر عن رغبات الاهالي ليقوم هو بممارسة سلطة ونفوذ مطلقين ولم يكن التقرب الى النبلاء من التونسيين انذاك سوى وسيلة دعم ، بموجبها نفوذه وابعد بمقتضاها خصومه ولحد ذلك النفوذ الذي يستعمل في ميادين التشريع والتنفيذ والعدلية .

فكان الباي في الميدان التشريعي يصادق على قوانين تبدو في نظره صالحة وكان ذلك يتم بدون اية رقابة ولا شيء يعد من المقالات والمبالغات في استعمال السلطة التشريعية فكان الباي يسوس شؤون الدولة بمفرده وكل وزرائه بمثابة كتبته ينفذون مقرراته بدون ان ينبسوا ببنت شفة اما في الميدان العدلي فكان الباي يعتبر الحاكم الاعلى لا معقب لحكمه في جميع القضايا الجناحية او المدنية .

وعاش النظام الملكي قبل الحماية بتاثير بعض النبلاء اصحاب الافكار النيرة وفقط الدول الاوروبية نظاما شبيها بالدستوري فقد اسس مجلس العشرة الاستشاري وكانت اخذا بالضمانات الدستورية ممنوحة للاوروبيين المقيمين بتونس بيد ان جميع تجارب الاصلاح هذه سريعا ما وقع التطويح بها ولم يقع الحد من نفوذ الباي بل تضاعف نظره مع الصعوبات المالية والمطامع الاستعمارية التي واجهت تونس حتى صار امر النفوذ المطلق لعبة في ايد متناصرى البلاط والقناصل والدول الغربية وحتى اصحاب الاعمال المختلفة وهكذا كان النفوذ السياسي حين قيام النظام الملكي بتونس موضوعا في ايدي رجل واحد بفضل القوة العسكرية التي لديه لا بفضل الاجماع

حتى حل الاستعمار بالبلاد والنظام الملكي في انحطاط وخنوع تام فوضع حد للنفوذ الخاص الذي يتمتع به الباي لكن لفائدته وصار النفوذ السياسي في عهد الحماية في يد هيأتين الدولة الفرنسية التي يمثلها المقيم العام والدولة التونسية المتمثلة في شخص الباي وهي الفترة التي سادتها السيادة المزدوجة ولم تقر معاهدة باردو ولا اتفاقية المرسى هذا النظام من السيادة المزدوجة بل كان نتيجة التخليات المتبادلة التي يسميها المحامون المعاهدات الصغيرة .

ولا جدال في انه اذا كانت سلطة في يد دولتين فالنفوذ بيد الاقوى من الاثنين اي فرنسا في ففية الحال واذا كان النفوذ السياسي يعتمد رسميا على السيادة المزدوجة فهي في الحقيقة في يد فرنسا واستسلام الباي لذلك بدون ان يبدو اي رد فعل واطرد العمل اثر ذلك بسيادة تونس اما النفوذ السياسي التونسي فقد فقد شيئا فشيئا على مر الايام .

والقت الحماية مسؤولية ذلك على امر النفوذ المطلق وعلى الاسس التي يرتكز عليها نظام الدولة التونسية اذاك بيد ان الفراغ الذي اوجده تفسخ البايات وركودهم عباء الشعب التونسي الذي عرف كيف يرفع صوته مدويا ويصير الناطق بلسان السيادة التونسية المنبعث بها واغتصبت الشعب التونسي بنفسه السلطة من العائلة المالكة بفضل الحركة الوطنية وحول تلك السلطة من نفوذ مطلق الى سلطة شعبية جماعية .

وادركت الحركة الوطنية ان عدوها رقم ١) هو الحماية فطوحت باركانها اولا وقد دعى ذلك في بعض الاحيان الى التحالف مع البايات وحتى الدفاع عنهم وادركت فرنسا بدورها ان الممثل الحقيقي للشعب التونسي هو الحزب الحر الدستوري التونسي فاجرت التفاوض معه واهملت شخص الباي

وقد صار النفوذ الشعبي اليوم امرا واقعا متمثلا في القانون والواقع في وقت واحد وقد ضمن المجلس القومي التاسيسي باعلانه الجمهورية الدوام للسلطة الشعبية وقبر الى غير رجعة النفوذ المطلق الملكي

الطلبة يهنئون

سيادة الرئيس الحبيب بورقيبة رئيس الجمهورية التونسية

السعيدة تونس

باسم طلبة تونس يهنئكم المكتب التنفيذي - ويهنيء في شخصكم الشعب التونسي بهذا الانتصار الجديد الا وهو المناداة بالجمهورية التي نرى فيها فاتحة عهد ديموقراطي حق -

نتمنى لتونس - في عهد رئاستكم - عظيم الرقي وللشعب التونسي ما يصبو اليه من عدالة ورفاهية وازدهار .

* * * *

ان الهيئة الادارية المجتمعة في ٢٦ جويلية ١٩٥٧ بمقر جامعة المتوظفين التونسيين تبعث اللكم بتهانيها الحارة بمناسبة المناداة بالجمهورية الحديد الا وهو المناداة بالجمهورية التي نرى فيها فاتحة عهد ديموقراطي حق .

ان وجودكم على راس الجمهورية لهو ضمان حقيقي لتمتين وازدهار نظام تونس الجديدة .

برقية من اتحاد الطلبة الجزائري

برقية ارسلتها الهيأة التنفيذية للاتحاد العام للطلبة المسلمين الجزائريين الى الاتحاد العام لطلبة تونس .

ان الاتحاد العام للطلبة المسلمين الجزائريين باسم الشباب الجزائري يحيي تحية حارة ميلاد الجمهورية التونسية ويشاركم مسراتكم ويتمنى ان يكون هذا الحدث التاريخي فاتحة بناء المغرب العربي الكبير .

وقد اتصل الاتحاد العام لطلبة تونس ببرقية مماثلة من منظمة الشبيبة التشيكية .

لائحة

هذا وقد صادقت الهيئة الادارية المجتمعة في ٢٦ و ٢٧ جويلية ١٩٥٧ على لائحة حول الجمهورية التونسية تبتهج فيها بهذا الحدث التاريخي العظيم وتهنيء الوطن الحبيب بورقيبة والشعب التونسي ...

سوف ننشرها في عدد الغد .

الشورى قوام الملك ...

للشاعر الطاهر القصاد

الامر شورى . وامر الله ممتثل ... صينت بها نظم العمران والدول
لم ترتفع راية الاسلام من قدم ... الا عليها ومنها للعلا وصلوا
والملك من بعدها ابقاهم شيعا ... مستعمرين ضعافا ما لهم عمل
حظوظهم في يد السلطان يلقفها ... وشملهم بقراع الظلم منفصل
ان الملوك ذوى الطغيان ما عملوا ... الا لما اخذوا للناس او اكلوا
هذا الامين وكل الناس يعرفه ... وسابقيه وما كادوا وما فعلوا
كادوا لتونس واستلوا حشاشتها ... لتقتنى الدرر العصماء والحلل
وافقروها لكي تمسي خزائنهم ... وينعموا واهاليهم ومن وصلوا
فكم اوامر املاها بنوه قضت ... بالبؤس لم يثنهم خوف ولا خجل
وما دروا ان حبل الظلم منقطع ... وان تونس ما ضاقت بها الحيل
لها حبيب منجيها ومعتقها ... لها الرئيس العظيم السيد البطل
بالامس اطلقها من اسر غاصبها ... واليوم يمنحها الشورى وذا الامل
ويطرد الرهط عنها طرد مقتدر ... بالله لا ينثني او يدرك الأجل
ويعلن اليوم جمهورية خفقت ... لها القلوب وقرت عندها المقل
فلتهنأى تونس بالحظ مكتملا ... ولتسعدى ان جرح الظلم مندمل
ولتهتفي لابنك البر الذي هتفت ... به العصور وشامت عزه الدول
ولترفعي صوتك الرنان مطربة ... ولتلهجي . ولتقولي عشت يا رجل

لحكمة اختار جمهورية ...

للشاعر جلال الدين النقاش

بارك مني الوطن الساعي لنهضته ... يا عام بشراه بل ياعام وحدته
واهتف له مستقبل الحكم متحدا ... وراء قائده يسعى لغايته
وللرئيس المفدى زف مبتهجا ... في هجرة المصطفى البشرى بنصرته
وحبه في رجال العصر قاطبة ... من قائد تخضع الدنيا لهمته
حمى الحبيب بحبل الله معتصما ... يحدو به موكب من عطف امته
وحمى تونس تبنى اليوم دائبة ... اركان وحدتها في ظل عزمته
واهتف الى شعبها الحر الابى على ... اقوى الدعائم يبنى صرح دولته
على نظام من الشورى به صدعت ... في محكم الذكر من آيات شورته
لحكمه اختار جمهورية قرنت ... باسم الحبيب المعلن ، رمز وحدته
اعطى المقاليد يوم الانتخاب يدا ... ما قادت الشعب الا نحو عزته
قد ساسه ربها حرا ومعتقلا ... وذاق محنته في يوم محنته
يد الحبيب الذي تعنو الرقاب اذا ... ما لقن الدهر درسا من سياسته
في الشرق والغرب ان نادى فقولته ... ملء النوادي ومرمى شغل ساسته
بفضل مسعاه في اصلاح امته ... تكتل الشعب حقا تحت رايته
قاد الكفاح فلم تخطىء فراسته ... ولم تقل العوادي من عزيمته
وها هو اليوم بعد الحرب رائده ... في السلم يرقى الى عليا رئاسته
وهكذا القائد المنصور في وطن ... ابناؤه قد تفانوا في محبته

* * * *

ما اصبر الوطن الغالي على محن ... في الحكم مرت به من عهد ظلمته
فكم تالم هذا الشعب من نظم ... بلاؤها كان اصلا في بليته
حتى تقلد فيه الحكم منقذه ... وهب مسترجعا ماضي سيادته

* * * *

في ظله حطم الاصنام منتقضا ... على نظام رآه اصل شقوته
لكنه جاء للدنيا بمعجزة ... في الانقلاب ابانت طول حكمته
بالنار قد عالج الداء العضال ولم ... يؤلم الجسم من تاثير حرقته
والنار هادئة تاتي على علل ... ويخرج الجسم منها في سلامته
سطر سيكتبه التاريخ مفتخرا ... باحرف النور في اعلى صحيفته

* * * *

يا طالع العام سجل للحبيب يدا ... لها يدين الحمى في جمع كلمته
ومجد اليوم في الاصلاح همته ... وخلد الجهد من سامي عنايته
يا مشرق الوجه في الاعوام كم املا ... فيك انطوى كلنا يصبو لرؤيته
مبارك انت يا عام السعود على ... زعيمنا البطل الفادي وامته
في الحكم ابسامه للدهر زينته ... وعهده تشرق الدنيا ببهجته
وكل من حوله ابطال معتركه ... ما بينهم غير مشهود بحنكته
يرعاهم الوطن المحبوب في ثقة ... من سعيهم اذ هموا من خير قادته

* * * *

يا تونس ابتهلي لله عاش لنا ... رئيسنا الفذ من نحيا بصولته
مبارك في رجال الحكم ناصية ... وطالع السعد يرعى حظ دولته
ومن يلذ بسعيد القوم ملتمسا ... حظا بصحبته يسعد بصحبته
وجه الحبيب عليه النصر تلمسه ... يكسو الليالي نسيجا من اشعته
نصر من الله تبدو فيه ساطعة ... باحرف النور فاقراها بغرته
يا خير داعية للسلم في زمن ... مذبذب الحال فوضى في مشيئته
طغى على اهله في حكمهم جشع ... واعتز هذا على هذا بقوته
والحق فيما علمنا واحد فغدا ... القاء وكل اتى يدعو لنصرته
والله ادرى بما ياتي الزمان به ... من النهاية في تمثيل قصته

* * * *

سر في سبيلك نحو الخير مهتديا ... بالحق ، فالحق محفوق بهيبته
وفي قراعك للطاغين كم عظة ... لديك عن حال طغيان وشيعته
وضاعف السعي في العام الجديد الى ... عوق الشمال الى تحقيق وحدته
حتى يعود به شعب الجزائر مقـ ... ـرون اللواء بنصر في قضيته
وفي ظلالك يحظى بالمنى وطن ... يرعاك كالمدلج السارى لنجمته

انتظروا

مجلة الشباب

العوامل الإقتصادية لثورة الجزائر

• مليون ونصف شاب جزائري عاطل عن العمل !
• ٦٠٠٠ ملاك أوروبي ينتجون اكثر من شعب الجزائر كله !
• دخل الجزائري أقل من ربع دخل الأوروبي .

نشرت الزميلة البيروتية الهدف مقالا تحت عنوان العوامل الاقتصادية لثورة الجزائر والاجتماعية وليس هو بالمقال وانما هو بعض نقاط فوق حروف من التفاصيل تعكس ومضات من الضوء على قصص كبيرة تحتل اليوم عناوين ضخمة من الصفحات الاولى في معظم جرائد العالم

من هذه القصص حقيقة الارقام التي تشرح نسبية الوضع الاقتصادي ـ بين المستوطن الفرنسي والمواطن الجزائري في الجزائر ! .

ومن هذه القصص ايضا .. الحملة الارهابية الجديدة التي يتدعمها (لاكوست) المقيم الفرنسي العام في الجزائر ... والرامية الى خلع ٣٠٠ الف مواطن جزائري بمحض القوة السافرة من الديار التي يقطنونها منذ الاف السنين .

بعد ان استطاع لاكوست والذين من وراءه ان يسيطروا على كل اموال وممتلكات هؤلاء الناس !

وبدؤوا جميعا تعارفهم مجموعة متشابكة متضاربة من النوايا الخبيثة والاحقاد المسمومة والعقد الناشئة عن الامال الطامعة والاحلام التي هفت بها رياح الفشل ـ اكثر من مليون مرة ـ ولم تترك منها الا بقايا هزيمة ... لها مثل طعم العلقم ومرارته الخانقة !

بدؤا في تنفيذ اكبر مؤامرة وبشرية في التاريخ ـ على صعيد التاريخ ... والجغرافية ايضا .

وكم كنت اود التطويل في هذا الذي ستقرأونه بعد سطور .. الا انني اكتفي بان اترك الارقام تتكلم فهي وحدها ستعطي البرهان الكافي والدليل الساطع على التفاصيل ولمحات التفاصيل .. والشعيرات الدقيقة التي تتبع من كلمة ((تفاصيل)) .

وكم كنت اود التطويل في التعليق على هذا الذي ستقرأونه بعد سطور .. الا انني اكتفي بان اترك الارقام تتكلم فهي وحدها ستعطي البرهان الكافي والدليل الساطع على كل شيء .

تقول التقارير التي اقامت الراي العام العالمي ولم تعقده بعد ... ان سبعة اثمان السكان في الجزائر يشتغلون في الزراعة ويشكل الانتاج الزراعي ٤٠ بالمائة من مجموع الدخل الوطني الذي يقدر بنحو ٣٠٠ مليار فرنك سنويا موزعا على الشكل التالي :

٦٠٠٠ ملاك اوروبي ينتجون اكثر مما ينتجه شعب الجزائر كله

والفائض عن الملاكمين الاوروبيين من الانتاج الزراعي يصدر الى الخارج ... بينما الشعب الجزائري يئن تحت وطأة الجوع والحرمان والتقشف نظرا لسوء التغذية والفقر المستشري بين صفوفه

هذا عن الزراعة ... أما عن الموارد الطبيعية الاخرى ..

المناجم مثلا

جميع ما تخرج من باطن الارض ... من معادن فوسفات ونترول يصدر الى الخارج فورا ولا يبقى منه في البلاد اي اثر على الاطلاق ... طبعا بعد ان يستوفي الملاك الاوروبي حقه الذي لا ينازعه عليه احد من هذه الثورات

ويقول التقرير بالحرف الواحد بعد ان يتساءل كاتب التقرير عن هذا السبب ... يقول ان السبب الرئيسي والامر الذي لايختلف عليه اثنان اذا ما جاز التعبير عن اسراع المستثمرين الاوروبيين وما في اخراج الخيرات من باطن الارض وتوزيعها الى الخارج ... مدخرين الزيادة ارباحهم اولا وخاصة ان ياتي يوم يضطر فيه هؤلاء المستثمرون من تراوهذه المناجم الى اصحابها الشرعيين .. سكان البلاد !

و ... الصناعة

ويدير كاتب التقرير وجهه الى الجهة الثانية ليقول عن الصناعة . .. لا يوجد في الجزائر صناعات بالمعنى الصحيح .. الا اذا اردنا ان نعتبر عمل المناجم صناعة

ثم يستطرد الكاتب فيقول .. ((واما عن قضية وجود مؤسسات صناعية في البلاد .. فهي في الواقع مؤسسات مهنية صغيرة . .. اذا استثنينا بعض المؤسسات التابعة لبعض الحركات التجارية او الزراعية . معاصر الزيت مثلا او مؤسسات تنظيف وتوضيب الحمضيات التي تتولى التصدير الى خارج البلاد كما قلنا قبل سطور ... ثم صناعة البناء))

ويمضي الكاتب في الحقيقة عن الجزائر فيقول ((واما الاسباب الحقيقيين لعجز الجزائر فهم :

كتلات

ولها كتلة بنك الاتحاد الباريسي للشركة الجزائرية)) وهي المؤسسة ميرابو وهذه الكتلة تسيطر على المالية المعروفة

ثم ان الشركة بدورها تسيطر على شركات المناجم في الجزائر المعروفة باسم اوانزا التي لا تقل ارباحها السنوية عن ٣ مليارات ونصف سنويا ... ياتي بعدها متقطع الحديد التابع لها .

قطع الحديد

ارباح هذا المقطع سنويا لاتقل عن ٩٠٠ مليون فرنك .

شركة اخمند الفلين

ان هذه الشركة تعد اليوم اكبر شركة لانتاج الفلين في العالم وارباحها السنوية لا تقل عن ٢٣٧ مليون فرنك فرنسي ...

ثاني هذه الكتل

كتل رتشيلد : ويمثلها في الجهاز الحاكم المسيو زينيه مايير ... رئيس وزراء فرنسا الاسبق . وهذه الشركة تسيطر ايضا على شركة بناريو للمعادن وشركة مناجم الغرغور .. وشركة مورمي وشركاه .. وعدد غير قليل من شركات الملاحة والنقل .

ثالث هذه الكتل

اتحاد المناجم ويقول الكاتب للتقرير ان هذه كتلة مالية ضخمة في فرنسا وهي تسيطر على اكثر من ٨٠ بالمائة من مناجم الفوسفات في منطقة قسنطينة في الجزائر وتبلغ ارباحها نحوا من ١٧٧ مليون فرنك سنويا .

ثم يظهر ان كاتب التقرير ينس من ذكر كل شركة وارباحها ... واقطاعيتها فراح يذكر اسماء الشركات دفعة واحدة ويقول لا يزال هناك عدد كبير من المؤسسات الضخمة التي تملك اكبر قسم من المشاريع الزراعية في الجزائر واليكم الاسماء فقط :

مؤسسة لوسيور وهي اكبر مؤسسة للزيوت النباتية .

مؤسسة ستيافينو ـ وبلاشيت للحلفا والحمضيات وهما تمان المؤسستان تملكان القسم الاكبر من زراعة الحمضيات في الجزائر ... وغيرها ...

ويتطرق كاتب التقرير الى موضوع السكان ونسبية العيش في الجزائر والتعرفة العنصرية المستفحلة بين الضفوف فيقول : ان عدد الاوروبيين مليون .

وعدد الجزائريين ثمانية ملايين ونصف مليون من هؤلاء الملايين الثمانية والنصف ، مليون ونصف المليون ... عاطل عن العمل .. يضاف اليهم اكثر من مائة الف من اصل الاربعمائة الف جزائري الذين نزحوا الى فرنسا .

ويمضي الكاتب فيقول ـ ولكن الادارة الفرنسية لا تزال في دهشة اهلية عن سبب وجود هذا العدد الكبير من الشباب الجزائري عاطل عن العمل .

وتبرر الادارة الفرنسية موقفها فتقول : لقد امنا لهم وظائف في الجيش .

ويستطرد الكاتب فيقول : امنت الحكومة وظائف للشباب في الجيش كي يحارب اخوانه في معركة الحرية والاستقلال .

قضاء الجزائر

يتحدث الكاتب عن قضاء الجزائر ومدينة وهران فيقول :

يقيم نصف الاوروبيين في مدينة وهران وقضاء الجزائر وعدد الجزائريين هناك ١٠ بالمائة فقط ويوجد في هذين القاضائين ٩٥٨ طبيبا و ٣١٨ صيدليا و ٣٦٠ طبيب اسنان و ٣١٠ قابلات .. لاجل ٢٥٠ الف اوروبي و ٨٢٠ الف جزائري :

باقي المناطق

وفي باقي المناطق ٨٠٨ اطباء ٢٩٦ صيدليا ١٦ طبيب اسنان ٢٥٣ قابلة لاجل ٥٠٠ الف اوروبي وحوالي ٧،٨٠٠ مليون جزائري

ثورة عمان متواصلة وقد ازدادت هجمات الطيران البريطاني عنفا

شرجاح ٣٠ جويلية (ف٠ب): هاجمت ست طائرات مطاردة تابعة لمركز الطيران البريطاني مراكز الثوار هذا الصباح في وسط عمان وهذا هو ثاني هجوم تقوم به الطائرات اثناء العشرين ساعة الاخيرة

واخبر ناطق بلسان مركز الطيران البريطاني ان اربع طائرات ستلتحق بالاولى بعد قليل ٠

وقال المراسل الخاص لوكالة فرانس بريس ان العملية التي قام بها اليوم الطيران البريطاني ضد الثوار لهي اهم عملية منذ اندلاع الثورة ٠ فقد شاركت ست عشرة طائرة نافوريه تحمل ٤٨ صاروخا في هذه العملية التي لم تعرف بعد نتائجها ٠

وترى الاوساط في شرجاح ان تقوية العمليات الجوية يمكن ان ينتهي الى احدى النتيجتين : اما جعل حد للثورة واما فتح الطريق لتطهير نهائي للمنطقة الثائرة وربما وقع الالتجاء الى طلب مساعدة القوات البرية الا ان برامج السلطات العسكرية قد بقيت دائما سرية وان الناطق بلسان مركز الطيران البريطاني لا يؤذن له في المستقبل بذكر اسماء الحصون التي هاجمتها الطائرات البريطانية ٠

هذا وقد خرجت الطائرات من قاعدتها بشرجاح عشرين مرة منها اثنتا عشرة مرة مصحوبة بالصواريخ ولم يذكر الناطق بلسان الطيران البريطاني الاهداف التي اتجهت اليها ٠

وقد جهزت من جديد الطائرات النافورية هذا المساء بالصواريخ وهذا ما يدعو الى توقع هجومات جديدة في نهار الغد ٠

مهاجمة حصن فيرك

البحرين ـ ٣٠ جويلية (اب) افاد بلاغ رسمي هذا المساء ان عشر طائرات مطاردة ونافورية قد اقلعت من مطار شرجاح لمهاجمة مراكز الثوار بعمان وكان هدفها اليوم هو حصن فيرك فقد هاجمه الطيران البريطاني مستعملا الصواريخ والمدافع وصرح الطيارون ان الحصن قد دمر ٠ ولم تظهر اية حركة قرب الحصن اذ قد وزعت مناشير لتنبيه الثوار وذلك للابتعاد عن هذا الهدف قبل ٤٨ ساعة من الهجوم ٠

وزارة الخارجية البريطانية تكذب وقوع هجوم على مركز يمني

لندرة ـ ٣٠ جويلية (ف ب) ردت عشية امس وزارة الخارجية البريطانية الاحتجاج اليمني المتعلق بهجوم مزعوم على شقير من طرف الطائرات المطاردة البريطانية ٠ ولما كان هذا المركز كائنا داخل محمية عدن فان وزارة الخارجية تذكر انها قد تعهدت باجراء بحث حول الهجوم المزعوم الذي قامت به الطائرات البريطانية فوق المدن اليمنية ٠

سلوين لويد يصرح امام مجلس العموم

لندره ٢٩ جويلية (ف٠ب) استعرض المستر سلوين لويد امام مجلس العموم البريطاني تاريخ الحالة في سلطنة عمان منذ سنة ١٩١٣

ثم صرح وزير الخارجية البريطانية انه في يوم ١٤ جويلية الفارط نزل طالب بن علي شقيق الامام وقائد الثورة من السفينة في عمان مصحوبا باسلحة اتوماتيكية واسلحة مضادة للمصفحات والغام ٠ واضاف المستر لويد انه جمع مائتي مناصر وقام بمصادمة القبائل الخاضعة الى السلطان ٠ ثم قرا رسالة بعث بها سلطان عمان الى السفير العام بمسقط بتاريخ ١٦ جويلية يطلب فيها السلطان مساعدة قصوى من الطيران البريطاني ليهدىء الحالة ٠

وجوابا عن سؤال طرح عليه ذكر سلوين لويد ان قضية عمان ستثار اثناء المحادثات التي سيجريها المستر جون فوستر دوللس وزير الخارجية الامريكي ٠ وبين وزير الخارجية البريطانية ان قرار مساعدة السلطان قد اتخذ لسببين ٠

١ ـ الطلب الصادر عن صديق امين ـ

٢ ـ نظرا لمصالح بريطانيا المباشرة في خليج فارس وضرورة عدم السماح الى الدعاية المعادية لبريطانيا ان تقول ان حكومة لندرة ليس في استطاعتها ان تمد يد المساعدة الى اصدقائها في هذه الرقعة من العالم ـ

ولما سئل عن مصدر الاسلحة التي وصلت الى الثوار اجاب المستر سلوين لويد بقوله : لا اريد ان اذكر اتهامات بدون حجج ولكني استطيع ان اقول ان مدافع مضادة للمصفحات والغاما لم تصنع في السلطنة قد وقع استعمالها ٠

واجاب ايضا عن سؤال طرحه عليه المستر كنات بونجر الوزير السابق قال : ان التدخل البريطاني سيوقف عندما يضمن اخلاص القبائل الى السلطان وهذا يقتضي تراتيب سياسية عسكرية معا ٠

وصرح المستر سلوين لويد ان القوات البريطانية لم تلحقها حتى الان اية خسارة على اثر العمليات التي قامت بها في سلطنة عمان ٠

وبين الوزير ان هذا التدخل كان مقتصرا على هجوم مركز للطيران البريطاني على بعض الحصون ٠ ولم تشارك في هذه العمليات اية قوة ارضية ولكن قد بعث الجيش الوارد من قنية لتعزيز الوحدات البريطانية المرابطة في خليج فارس ٠

سوريا تطلب من (الصليب الاحمر) مساعدة شعب عمان

دمشق ـ ٢٩ جويلية (ا سب) طلبت الحكومة السورية اليوم الى جمعية الصليب الاحمر ان تعمل على مد المساعدة الطبية والغذائية الممكنة لنجدة شعب عمان ومسقط حيث تدور رحى المعارك

وافاد مصدر رسمي من جهة اخرى ان الحكومة السورية تدرس امكانية تقديم القضية الى الامم المتحدة وهي تواصل مشاوراتها مع الدول العربية في هذا الصدد

يوم الاربعاء ٣١ جويلية ١٩٥٧

أمريكا والجزائر والرئيس بورقيبة

بقية ما بالصفحة الاولى

القول بان حكومة باريس تسلك سبيلا وعرا وانها لن تقضي ابدا على الثورة الجزائرية غير انهم يقدرون صعوبة الوصول الى اتفاق حق قدرها ٠ فنحن لم نسمع ابناء محادثاتنا اي تحبيذ من طرفهم لاساليب الثوار ان الامريكيين يعطفون على القوميات العربية الآسيوية ولكنهم يودون لو ان الوطنيين لا يستخدمون الاوسائل واساليب محترمة وبالعكس من ذلك فاننا احسسنا بتشاؤم كامل فيما يخص امكانية انتصار القمع كما احسسنا بالخوف من ان تنتفع موسكو وجمال عبد الناصر من هذا القمع والاضطهاد اللذين قد يصلان الى حد يصبح معه من المستحيل اعتبار القضية الجزائرية قضية فرنسية داخلية وينبغي بهذا الصدد ان نلاحظ ان كل فكرة تهدف الى تجديد احتلال تونس والمغرب العضوين بالامم المتحدة ستثير رد فعل صارم شبيه ـ بدون شك ـ بذلك الذي اثارته حرب قنال السويس ولاشك اننا في هذه الحال سنجد حتما في معسكر اعدائنا الادارة الامريكية التي ليست مستعدة لترك موسكو تغتنم هذه الفرصة ٠»

وبما انهم تعودوا على اتخاذ جميع الاحتياطات قبل ان يتخذوا اي قرار فانهم سيجدون ثمن الاستثمار باهظا بالنسبة لثمن بترول الشرق الاوسط وخصوصا نقله مادامت حرب الجزائر متواصلة

اتفاق مع الرئيس بورقيبة

ثم واصل الم٠ فونتان مقاله بالحديث عن الاستقبال الذي تلاقيه سياسة الرئيس بورقيبة بواشنطون قائلا : « من الظاهر ان الرئيس بورقيبة قد اثار لدى الشخصيات الامريكية التي قابلها شعورا بالعطف والمودة واستقبله الرئيس ايزنهاور في الخريف اي في وقت اوصد فيه بابه دون الم٠ نيكسون عند مروره بتونس وزراء تونس اي عناء في اقناع الم٠ نكسون عند مروره بتونس عائدا من غانه بانه هو الذي يملك الحل الوحيد المقبول للجزائر : فيديرالية فرنسية مغربية تستثمر بصورة مشتركة الصحراء التي ستربط بين اعضائها في نطاق تشييد مستقبل زاهر واذا كانت هذه النظرة الى الاشياء مطابقة للرغبات الاساسية للقادة الامريكيين الذين ما تزال فكرة الفيديرالية مختمرة في اذهانهم والذين هم فخورون بالاشواط التي قطعت اخيرا في طريق الغاء الحواجز الاجتماعية فهذا طبيعي جدا وينبغي ان نضيف اليه الرغبة التي ما تزال فرنسا تحس بها في المحافظة على دائرة نفوذها في افريقيا ان الامريكيين لا يتمنون ابدا ان تجدد مغامرة الشرق الاوسط وان يصبح المغرب يوما ما لعبة خطيرة غالية الثمن بين الامريكيين والسوفياتيين ان الم٠ ستفنسون يعبر عن راي قديم حين يقول ان الاستقلال يقود الى الفرضى

وان هذه الحالة الفكرية ستجد معارضة لدى النقابات غير ان هذه النظرية لا تمت الى الواقع بصلة لانه يكفي ان ننظر الى السياسة الامريكية نظرة عابرة لنتاكد ان النقابات لا توجه حركة ادارة جمهورية والعكس وكذلك خطاب المستر كيندي لا يتفق مع وجهات نظر القادة الامريكيين الذين انتقدوه بشدة وقد قضى رد فعل الصحف على ما بقي من الابهام بهذا الشان ٠ ولكن هذا الخطاب الموحى من السيد بورقيبة الابن مساعد السيد المنجي سليم بسفارة تونس بواشنطن له قيمة انذار وما قاله اليوم هو وحده على رؤوس الملا سيقوله كثيرون غدا اذا لم تتحسن الوضعية ولم تظهر في الافق اية علامة للحل

تشاؤم بشان الصحراء

اما اصحاب رؤوس الاموال من الامريكيين الذين لا يتردد التصور الشعبي في ان ينسب اليهم نوايا سيئة عن تركتنا ٠ فمنهم من يفكر في افريقيا الفرنسية اليوم في المستقبل البعيد ٠ اما في الوقت الراهن فان الحوادث تظهر لهم انه من الصعب مواجهة اية محاولة حتى الصحراء التي يرى فيها كثير من الفرنسيين اليوم (للدرادو) الذي ينتعش بفضله ميزان حساباتنا فانها بعيدة عن القضاء على التشاؤم الامريكي ٠ فان كثيرا من الناس الخبراء بالسياسة والشؤون يعتبرون هذا البترول في اعماق الصحراء كنوع من السراب ٠

حوادث الجزائر

(بقية ما بالصفحة الاولى)

هذا وعلم ان الطائرة المصابة قد تحطمت على بعد ٢٣ كلم ٠ شمال سوق هراس وقتل بها ضابط برتبة ليوطنان واصيب سائقها وجنديان آخران بجروح خطيرة ٠

مصرع ١٤ جنديا في اشتباك قرب القصور

الجزائر ٣٠ جويلية : حصل عشية اول امس اشتباك عنيف شرقي بلدة النوجة وعلى مقربة من قرية القصور ببلاد القبائل بين كتيبة من جنود جيش التحرير الوطني ووحدات من قوات الاحتلال، وتمكن المقاومون من قتل ١٤ جنديا وحجز جميع اسلحتهم ٠ وسقط في ميدان الشرف مجاهد وجرح ٣ آخرون

قتل ١٣ من جنود اللفيف الاجنبي وجرح ٩ قرب لوفردو

الجزائر ٣٠ جويلية : افادت وكالة الانباء المركزية ان تشكيلة من جنود اللفيف الاجنبي قد فوجئت يوم الجمعة الاخير بوابل من رصاص جماعة من رجال جيش التحرير الوطني قرب قرية (لوفردو) بولاية الجزائر العاصمة وقد تسبب ذلك في قتل ١٣ من جنود الاستعمار واصابة ٩ آخرين بجروح مختلفة

احراق ٧ مزارع بولاية وهران

وهران ٣٠ جويلية : شن المقاومون مساء امس هجومات خاطفة على عدة مزارع بولاية وهران وتمكنوا من اضرام النار في ٧ منها بناحية تلمسان والحنايا والغزوات كما اتلفوا جميع المحصولات الزراعية وحطموا الآلات الفلاحية التي اعترضت سبيلهم بنواح اخرى كثيرة ٠

اضرام النار في حافلة للركاب وسيارة شحن

الجزائر ٣٠ جويلية : اوقف المقاومون حافلة للركاب قرب قرية روفيقو بناحية العاصمة ثم اضرموا فيها النار بعد ان انزلوا عنها الركاب ٠ كما اضرموا النار في سيارة شحن بين بوفاريك والبليدة

انقلاب قطار بناحية ابي العباس

وهران ٣٠ جويلية : انقلب عشية امس قطار للبضائع بسبب انفجار لغم مسير وضعه المقاومون فوق السكة الحديدية على بعد ١٢ كم من بلدة اولاد الميمون بناحية ابي العباس وقد تحطم جزء كبير من القاطرة واصيب رئيس القطار و٤ عمال و٦ جنود بجروح مختلفة واتلف حوالي مائة متر من القضبان الحديدية ٠

مهاجمة مركز عسكري قرب غليزان

وهران ٣٠ جويلية : هجم في الليلة قبل البارحة فريق من المقاومين على مركز عسكري بالقرب من مدينة غليزان بولاية وهران وقذفوه بعدة قنابل من مدافع الهاون فالحقت به اضرار مادية جسيمة واضرمت النار في مستودع للنفط واصيب ٧ جنود بجروح بليغة ٠

وعلم ان عدة اشتباكات عنيفة قد جرت صباح امس الباكر غربي مدينة وهران وخاصة بناحية الراحل وحمام بوحجر وبريفوست ، حيث منيت قوات الاستعمار بخسائر فادحة في الارواح والعتاد ٠

من اعمال المقاومة الفردية

اجزاء ر ٣٠ جويلية : القيت قنبلتان يدويتان داخل حانتين بمدينة وهران فاصابتا ١٧ شخصا بجروح مختلفة كما القيت قنبلة ثالثة وسط جمع من الفرنسيين بحي سيتي بيتي بنفس المدينة وتسبب الانفجار في جرح ٣ اشخاص ولاذ الفدائي بالفرار سالما ٠ والقيت قنبلة داخل دار للسينما ببلدة تيارت فجرحت عددا من الفرنسيين وفي قرية كافنيال اطلق فدائي الرصاص على ضابط فرنسي فارداه قتيلا برصاصة في راسه وتمكن من النجاة وقتل مهندس فرنسي برصاصة في راسه بمدينة تيزي وزو ٠ وهجم فدائي على نائب بلدي خائن ببلدة الاربعاء قرب البليدة وارداه قتيلا بثلاث طعنات خنجر في بطنه ، كما اطلق فدائي الرصاص بنفس البلدة على معمر فرنسي فاصابه بجروح بليغة ولاذ بالفرار سالما ٠ والقيت قنبلة من الصنع المحلي داخل متجر فرنسي ببلدة ابي العباس فقتل صاحب المحل لحينه وجرحت زوجته وابنته ٠ وفي تلمسان اطلقت النار على ضابط للشرطة فاصيب بجروح بليغة في صدره كما انفجرت قنبلة يدوية داخل مطعم فرنسي بندرومة فاصيب ٤ جنود بجروح مختلفة والحقت بالمطعم اضرار مادية جسيمة ٠

الدول العربية تتبع عن كثب محاكمة الاردن

بيروت ٣٠ جويلية (ف٠ب) تتبع حكومات لبنان والاردن والعراق والمملكة العربية السعودية الذين رماهم الرئيس جمال عبد الناصر بالخيانة للقضية العربية بمزيد الاهتمام مداولات مؤامرة الاردن التي استؤنفت اليوم بعمان

وتتساءل الاوساط في جميع العواصم العربية عما اذا كانت حدث خطاب رئيس الدولة المصرية لا يرمي الى الجواب سلفا عن الاتهامات الخطيرة الموجهة لممثلي مصر وبمد يد المساعدة والتاييد للحركة السورية في البلدان المجاورة ٠

وتتهم المحكمة الضباط الاحرار الاردنيين ومصر وسوريا معا ٠ وتذكر وثيقة الاتهام ان هيئة اركان الحرب في القاهرة قد احيطت علما يوما بعد يوم بتطورات المؤامرة وتعرف مرماها المضاعف : التخلص من الملك حسين واعلان الجمهورية المتحدة مع مصر ، وان ضباطا تابعين لمصلحة الاستعلامات المصرية قد دخلوا خفية الى الاردن يوم ١٣ افريل لضمان تنفيذ البرامج

وتجدد الدول العربية في وثيقة الاتهام الاردنية ايضا وثيقة جديدة للنشاط الخاص للملحقين العسكريين المصريين

باخرة دانماركية تسجل في القائمة السوداء

اخبرت ادارة الجمارك المصرية ان الباخرة الدانماركية (بريجيت توفت ، التي اجتازت قناة السويس يوم ٢٢ جويلية بحمولة موجهة الى اسرائيل قد سجلت في القائمة السوداء المصرية ٠ وسيحجر عليها في المستقبل ان تتزود اوان تتسلم بضائعها من الموانئ المصرية

دوللس يحضر جلسة مؤتمر نزع السلاح ويحاول اقناع المندوب السوفياتي بالنظرية الامريكية

ستعرض اثناء اجتماع اللجنة الفرعية هذا الاسبوع

(بقية ما بالصفحة الاولى)

وذكر نفس المصدر ان المستر دوللس يمكن ان يقوم باتصالات اثناء اقامته مع الممثل السوفياتي في ندوة نزع السلاح الم٠ فالوريان زورين وربما حضر احدى جلسات اللجنة الفرعية

وقد يجيب الم٠ دوللس عن الاسئلة التالية ٠

١ ـ اذا امتنعت الروسيا من انتاج الاسلحة الذرية ٠

في وقت واحد مع ايقاف التجارب فهل تقبل الدول الغربية ايقاف التجارب فقط ؟

٢ ـ اذا امتنع الروس من ايقاف التسابق الى التسليح الذري في الفترة الراهنة هل تعمد الدول الغربية لاعداد برنامج المراقبة الجوية المتبادلة ؟

٣ ـ اذا فرضنا ان الروسيا تريد بكل اخلاص حصول اتفاق حول نزع السلاح المحدود ـ فهل من الممكن ايقاف المفاوضات ولو لوقت قصير جدا ؟

٤ ـ اذا قرر هذا التاجيل فهل تقدم الولايات المتحدة برنامجها حول نزع السلاح كاقتراح امريكي محض او كاقتراح مشترك من الدول الغربية ؟

وفيما يتعلق ببرنامج المراقبة الجوية المتبادلة فان تفاصيل المشروع الامريكي الذي ربما ينوي المستر دوللس تغييره

بين يوغوسلافيا والمانيا

رجع الم٠ بريكتش الى بلغراد قادما من موسكو حيث امضى اتفاقية مع المانيا الشرقية تتعلق ببناء مؤسسات صناعية بيوغوسلافيا تقدر قيمتها بمائة وخمسة وسبعين مليونا من الدولارات وذلك لاستعمال انتاج الالمينيوم بموتنوينفرو

وستبتدىء الاعمال في السنة المقبلة كما ان الم٠ بريكتش قد اعلم ان روسيا ستتعهد بانشاء معملين للسماد ومعملا للكهرباء ينتج مائة الف كيلووات في الدقيقة

وتعلق الاوساط المطلعة ببلغراد على امضاء هاته الاتفاقية قائلة انها من شانها ان ترجع بالعلاقات بين البلدين الى ماكانت عليه من قبل

العفريت
طالعها يوم الاثنين
من كل اسبوع

ترشيح السيد المنجي سليم

لخطة نائب رئيس الجمعية العمومية للأمم المتحدة

اذاع راديو الامم المتحدة امس التصريح الذي فاه به السيد المنجي سليم الى المستر هامرشولد معلنا ان تونس قد صارت جمهورية وانها تلتزم باحترام جميع الواجبات والتعهدات الدولية المعترف بها تحت النظام السابق وقد اذيع هذا التصريح باربع وثلاثين لغة وقد ادلى السيد المنجي سليم بهذا التصريح الى الصحافة بعد مقابلة استغرقت ساعة مع المستر هامرشولد وقد دار النقاش اثناء هذه المقابلة حول عدة مشاكل متعلقة بتونس

واضاف السيد المنجي سليم قائلا ان تونس ستبذل كل ما لديها من مجهودات حتى تشارك في اقرار السلام في العالم : وحتى تحصل على تنازلات من الطرفين في كل مرة يكون فيها هذا مفيدا ٠

وسئل السيد المنجي عما اذا كانت هذه الملاحظة اشارة الى النزاع العربي الاسرائيلي فاقتصر على قوله : « ان تونس لا تشجع التنازلات الا فيما اذا بقي نزاع بين طرفين او ثلاثة مستعدين لفض الخلاف بطريق التفاوض ٠

وسئل ايضا عن سبب عدم انضمام تونس الى الجامعة العربية فقال ان الجامعة لم تدع الى حد الان تونس الى الانضمام اليها ٠ على ان هذا لا يتوقف الا على مسائل شكلية وادارية لا غير ٠

ترشح السيد المنجي سليم

ونشرت جميع الصحف الامريكية اليوم اسماء التشكيلة الجديدة للحكومة التونسية مع الاحتفاء على ان السيد المنجي سليم سيقدم ترشحه لمنصب كاهية رئيس الجمعية العمومية في دورتها الثانية عشرة وقد اجتمع ممثلو اثنتي عشرة دولة عربية هذا الصباح لمناقشة قضية ترشيح السيد شارل مالك لرئاسة الجمعية العمومية ٠ وقد حضر هذا الاجتماع السيد المنجي سليم

قضية عمان

ودرست الكتلة العربية موضوع بعث رسالة الى رئيس مجلس الامن تتعلق بقضية عمان والمعتقد ان هذه الرسالة لا تتضمن طلب الممثلين العرب الى مجلس الامن ان يقوم بعمل ولكنهم يطلبون محاكمة بريطانيا لقذفها القنابل على شعب عمان العربي

تصريح برلين الثلاثي ورد فعل الدول الشرقية

باريس ان تصريح (برلين) الذي وقع عليه ممثلو الدول الغربية الثلاث اول امس قد كان تاكيدا للنظريات الغربية فيما يخص الشروط التي يتحتم توفرها لتحقيق توحيد المانيا تلك النظريات التي كانت شرحت في مؤتمر برلين المنعقد في شهر فيفري ١٩٥٤ والتي جدد بحثها في شهر جويلية في مؤتمر الاقطاب الاوروبية وهذه النظريات تتلخص في ٠

ـ ١ ـ اجراء انتخابات حرة

ـ ٢ ـ وترك الحرية لالمانيا الموحدة اذا شاءت الانخراط في الميثاق الاطلمي مقابل ضمانات عظمى غايتها القضاء على مخاوف الدول الاوروبية القلقة والمتخوفة من امكانية تهديد سلامة المانيا

٣ ـ لاحياد لالمانيا او تجريدها من السلاح

وقد قابلت موسكو ودول اوروبا الشرقية والمعارضة الالمانية تصريح برلين كما كان منتظرا بفتور وانتقدت الصحافة والاذاعة السوفياتية هذا التصريح في النقط التالية

١) لا يمكن تحقيق المقترحات الغربية لانها تجاهلت وجود الجمهورية الديموقراطية الالمانية

٢) لا يمكن النظر في مسالة انتخابات حرة في حين ان معظم المنظمات التقدمية ممنوعة في المانيا ولا يمكن ادماج قسمي المانيا في دولة واحدة بطريقة او توماتيكية خارجية بيد ان هاته الانتخابات كانت ممكنة قبل انخراط المانيا الغربية في ميثاق الاطلنطيق

٣) ترمي هذه الوثيقة الى تاجيل تسوية مشكلة نزع السلاح وتوحيد المانيا تاجيلا نهائيا حيث تعلق تسوية المسالة الاولى على حل المسالة الثانية

اما المعارضة الالمانية فانها تصف هذا التصريح بانه مخيب للامال لانه يؤكد ارادة المحافظة على الوضع الراهن في اوروبا

وبعكس ذلك كان استقبال الاوساط الحكومية في بون لتصريح برلين استقبال الارتياح

وفي واشنطن يعتبرون هذا التصريح تاكيدا جاء في الوقت المناسب لادارة الغربيين في عدم ابرام شبه معاهدة جملية تخص مستقبل اوروبا قبل ان تسوى مشكلة توحيد المانيا

ويتضح مما تقدم ان مواقف الغرب والشرق حول هذا التصريح غير متقاربة اليوم اي انها كما كانت منذ عشر سنوات وقد تجلى هذا الخلاف بالخصوص في الوقت الحاضر بسبب قرب الانتخابات الالمانية اذ يحاول الطرفان كسب جانب من المجمع الانتخابي واذا ما رفض الاتحاد السوفياتي ان تتم الوحدة على حساب المانيا الشرقية اي على حساب الانجازات الاجتماعية التي قامت بها حكومة بانكوك حيث ان الشعور السائد لدى قادة موسكو هو ان الزمن يعمل لفائدة المانيا الشرقية وانه سياتي يوم تساند فيه روسيا بكيفية مفيدة لها لامسالة التنظير لالمانيا الاتحادية فحسب بل واظهار المانيا الشرقية في صورة وطن يرغب المانيو الغرب العيش فيها

كتاب ابيض عن مساهمة بريطانيا في تقدم الكومنولث

لندرة ـ نشرت الحكومة البريطانية كتابا ابيض عن مدى مساهمتها في تقدم بلاد الكومنولث وجاء فيه ان بريطانيا تشارك كل عام بمائتي مليون جنيه في بناء اقتصاد الكومنولث

وكان هذا الكتاب جوابا على الانتقادات الاخيرة التي تفيد بان بريطانيا لم تقم الا بمجهود يسير وهي تحاول تضخيمه في دعايتها الخاصة بنهضة الكومنولث

انتظروا
« مجلة الشباب »

البقاء لله

انتقل الى رحمة الله تعالى المرحوم بنعيسى ابن الشيخ احمد وسيشيع جثمانه الطاهر صبيحة هذا اليوم على الساعة التاسعة والنصف من داره الكائنة بحمام الانف بنهج الناصر باي الى مقبرة السلامة بالجلاز ٠

فنعزي فيه كل من ابنه السيد فريد ابن الشيخ احمد ونتمنى للفقيد الرحمة والغفران وسكنى فسيح الجنان ٠

سيدي ١٠٠ فرنك
اليوم ٦٩ ما اشتريتوه الامس بـ ١٠٠ ـ وغدا ٦٦ ف
اليومين الاخيرين للبيع الاشهاري الامريكي العظيم ـ تدفعون ٧ نهج البلاج ـ تونس